

COMUNE DI SANTO STEFANO DI CAMASTRA

Approvato con delibera di Giunta Comunale

n. 114 del 11/12/2012

Consiglio Comunale

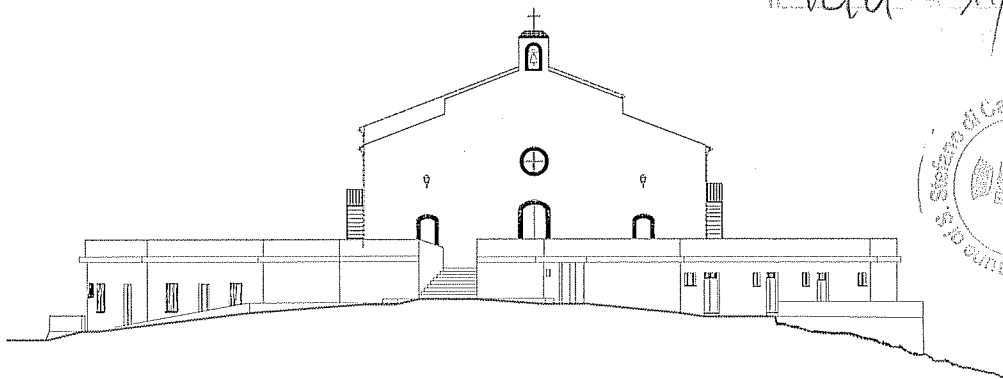

Lavori di manutenzione straordinaria Chiesa Santuario Letto Santo

PROGETTO ESECUTIVO redatto ai sensi del D.Lgs. 163 del 2006 e s.m.i., L.R. 12/2011 e s.m.i.

Elaborati:

- A - Relazioni
- B - Rilievo Stato di fatto
- C - Progetto Architettonico
- D - Particolari costruttivi
- E - Elaborati amministrativi e contabili

Il Progettista e D.L.
Arch. Giacomo Mincica



E.6 - CAPITOLATO SPECIALE D'APPALTO E

~~SCHEMA DI CONTRATTO~~

06 AGO. 2012

COMUNE DI S. STEFANO DI CAMASTRA
Ufficio Tecnico

Visto si esprime parere favorevole in linea tecnica per
l'approvazione con le modifiche in rosso per l'importo
complessivo di € 80.000,00

S. Stefano di Camastra, 27 NOV 2012

(Arch. F. L. Mincica)

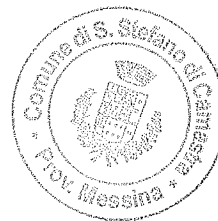

IL SINDACO

COMUNE DI -S. STEFANO DI CAMASTRA

PROVINCIA DI MESSINA

CAPITOLATO SPECIALE D'APPALTO

Progetto di Manutenzione straordinaria Chiesa Santuario "Letto Santo"

PROGETTO ESECUTIVO

ai sensi del D. Lgs 163/2006 e s.m.i. – L.R. 12/2011 e s.m.i.

STAZIONE APPALTANTE: Comune di Santo Stefano di Camastra

RESPONSABILE DEL PROCEDIMENTO:

DIRETTORE DEI LAVORI: Arch. Giacomo Mincica

DIRETTORI OPERATIVI DEI LAVORI.....

ISPETTORI DI CANTIERE

COORDINATORE DELLA SICUREZZA PER LA PROGETTAZIONE: Arch. Giacomo Mincica

COORDINATORE DELLA SICUREZZA PER L'ESECUZIONE DEI LAVORI: Arch. Giacomo Mincica

IMPRESA ESECUTRICE DEI LAVORI.....

DIRETTORE TECNICO DI CANTIERE.....

INDICE GENERALE

PARTE PRIMA — NORME GENERALI DELL'APPALTO

- Art. 1 Oggetto dell'appalto
- Art. 2 Ammontare dell'appalto
- Art. 3 Distribuzione degli importi
- Art. 4 Forma e principali dimensioni delle opere
- Art. 5 Invariabilità del prezzo — Elenco prezzi
- Art. 6 Lavori in economia
- Art. 7 Nuovi prezzi
- Art. 8 Condizioni dell'appalto
- Art. 9 Cronoprogramma dei lavori
- Art. 10 Piano di qualità di costruzione e di installazione
- Art. 11 Programma esecutivo dell'impresa
- Art. 12 Variazioni dei lavori
- Art. 13 Eccezioni dell'appaltatore — Riserve
- Art. 14 Cauzione definitiva
- Art. 15 Polizza di assicurazione per danni e responsabilità civile contro terzi
- Art. 16 Polizza di assicurazione indennitaria decennale
- Art. 17 Garanzie
- Art. 18 Subappalto
- Art. 19 Consegna dei lavori
- Art. 20 Impianto di cantiere e programma dei lavori
- Art. 21 Direzione dei lavori
- Art. 22 Sospensione e ripresa dei lavori
- Art. 23 Certificato di ultimazione dei lavori
- Art. 24 Termine di ultimazione dei lavori e penale
- Art. 25 Proroghe
- Art. 26 Danni di forza maggiore
- Art. 27 Contabilità dei lavori
- Art. 28 Conto finale
- Art. 29 Pagamenti in acconto
- Art. 30 Anticipazioni
- Art. 31 Piani di sicurezza
- Art. 32 Oneri dell'appaltatore
- Art. 33 Personale dell'appaltatore
- Art. 34 Lavoro notturno e festivo
- Art. 35 Proprietà degli oggetti ritrovati
- Art. 36 Collaudo
- Art. 37 Certificato di regolare esecuzione
- Art. 38 Anticipata consegna delle opere — Premio di accelerazione
- Art. 39 Controversie
- Art. 40 Osservanza delle leggi e documenti contrattuali

PARTE SECONDA — MODALITÀ DI ESECUZIONE DELLE OPERE

- Art. 41 Misurazione dei lavori
- Art. 42 Valutazione dei lavori, condizioni generali
- Art. 43 Valutazione dei lavori a corpo e a misura
- Art. 44 Valutazione dei lavori in economia
- Art. 45 Accettazione dei materiali
- Art. 46 Accettazione degli impianti
- Art. 47 Categorie di lavoro, definizioni generali

- Art. 48** Metodologie d'indagine
- Art. 49** Rilievi — capisaldi — tracciati
- Art. 50** Demolizioni
- Art. 51** Ponteggi — Strutture di rinforzo
- Art. 52** Sistemi di pulitura dei materiali
- Art. 53** Opere in cemento armato
- Art. 54** Intonaci
- Art. 55** Trattamento e eliminazione dell'umidità
- Art. 56** Malte
- Art. 57** Composti in misto cementizio
- Art. 58** Tetti — Coperture
- Art. 59** Impermeabilizzazioni
- Art. 60** Isolamenti
- Art. 61** Massetti — Vespai
- Art. 62** Pavimentazioni
- Art. 63** Rivestimenti
- Art. 64** Infissi
- Art. 65** Opere di tinteggiatura — Verniciatura
- Art. 66** Opere in legno
- Art. 67** Trattamenti del legno
- Art. 68** Opere in acciaio e altri metalli
- Art. 69** Opere in vetro
- Art. 70** Opere da lattoniere
- Art. 71** Adesivi
- Art. 72** Sigillature e guarnizioni
- Art. 73** Materie plastiche
- Art. 74** Supporti strutturali
- Art. 75** Opere varie
- Art. 76** Definizioni generali impianti
- Art. 77** Raccolta acque pluviali
- Art. 78** Impianti elettrici

PARTE PRIMA — NORME GENERALI DELL'APPALTO

Art. 1 OGGETTO DELL'APPALTO

L'appalto ha per oggetto l'esecuzione di tutte le opere, le somministrazioni e le forniture necessarie per la realizzazione dei lavori di *Manutenzione straordinaria Chiesa Santuario "Letto Santo"* ivi comprese la mano d'opera e la fornitura di materiali e mezzi, assistenza e prestazioni complementari finalizzate alla completa esecuzione delle opere contrattualmente definite e sinteticamente descritte al presente articolo.

Sono parte integrante dell'appalto tutte le attività di organizzazione e coordinamento delle varie fasi esecutive, delle modalità di fornitura e della disposizione delle attrezzature che dovranno essere eseguite nella piena conformità con tutta la normativa vigente in materia di lavori pubblici inclusa quella relativa alla prevenzione degli infortuni e di tutela della salute dei lavoratori.

Le indicazioni del presente capitolato, gli elaborati grafici e le specifiche tecniche allegate forniscono la consistenza quantitativa e qualitativa e le caratteristiche di esecuzione delle opere oggetto del contratto.

Art. 2 AMMONTARE DELL'APPALTO

L'importo complessivo dei lavori oggetto del presente appalto ammonta a **€ 60.910,79** di cui:

— per lavori a misura **€ 60.910,79**

— per lavori a corpo -

Art. 3 DISTRIBUZIONE DEGLI IMPORTI

Con riferimento agli importi per lavori a misura e per lavori ed oneri compensati a corpo, compresi nell'appalto, la distribuzione relativa alle varie categorie di lavoro da realizzare, in relazione a quanto previsto dal D.Lgs. 163/2006, L.R. 12/2011 e s.m.i. risulta riassunta nel seguente prospetto:

CATEGORIE DI LAVORI	PERCENTUALE
1. Demolizioni, rimozioni e trasporti a discarica	5,1251 %
2. Opere in copertura	46,5110 %
3. Infissi e finiture	44,4236 %
4. Oneri speciali di sicurezza	4,0393 %
TOTALI	100,00 %

I pagamenti in corso d'opera saranno determinati sulla base delle aliquote percentuali definite nella precedente tabella e la relativa contabilizzazione sarà effettuata in relazione alla quota parte di lavori effettivamente eseguiti.

Le quantificazioni del precedente quadro, che indicano gli importi presuntivi delle diverse categorie di lavori a corpo e a misura, potranno variare soltanto con le modalità ed entro i limiti percentuali previsti dalla legislazione vigente in materia.

L'importo complessivo del compenso a corpo previsto per la realizzazione dell'intera opera deve intendersi fisso ed invariabile.

Art. 4

FORMA E PRINCIPALI DIMENSIONI DELLE OPERE

La forma e le principali dimensioni delle opere che formano oggetto dell'appalto risultano dagli elaborati grafici e dalle specifiche tecniche allegati al contratto di cui formano parte integrante salvo quanto eventualmente specificato all'atto esecutivo dal direttore dei lavori.

La stazione appaltante si riserva l'insindacabile facoltà di apportare, nel rispetto della normativa vigente in materia di lavori pubblici, le modifiche, le integrazioni o le variazioni dei lavori ritenute necessarie per la buona esecuzione dei lavori e senza che l'appaltatore possa sollevare eccezioni o richiedere indennizzi a qualsiasi titolo.

Per le eventuali variazioni dei lavori che dovessero costituire aumento di spesa, nei termini fissati dal comma 3 dell'articolo 25 della legge 109/94 e successive modificazioni, il costo delle eventuali lavorazioni aggiuntive verrà definito sulla base dell'Elenco prezzi individuato dal presente capitolato.

Art. 5

INVARIABILITÀ DEL PREZZO — ELENCO PREZZI

Il prezzo contrattualmente convenuto è fisso e invariabile e comprende tutte le opere, i lavori, le forniture, la mano d'opera, i mezzi, le attrezzature ed ogni altro onere, anche se non specificamente previsti dal contratto e dal presente capitolato, necessari a dare compiute in tutte le loro parti sia qualitativamente che quantitativamente le opere appaltate.

I prezzi unitari e globali in base ai quali saranno pagati i lavori appaltati risultano dall'Elenco prezzi allegato al contratto e comprendono:

a) materiali: tutte le spese per la fornitura, trasporti, imposte, perdite, nessuna eccettuata, per darli pronti all'impiego a piè d'opera in qualsiasi punto del lavoro.

b) operai e mezzi d'opera: tutte le spese per fornire operai, attrezzi e macchinari idonei allo svolgimento dell'opera nel rispetto della normativa vigente in materia assicurativa, antinfortunistica e del lavoro.

c) lavori: le spese per la completa esecuzione di tutte le categorie di lavoro, impianti ed accessori compresi nell'opera.

I prezzi stabiliti dal contratto, si intendono accettati dall'appaltatore e sono comprensivi di tutte le opere necessarie per il compimento del lavoro e restano invariabili per tutta la durata dell'appalto, fermo restando che il ribasso d'asta non può essere applicato, ai sensi dei vigenti contratti collettivi nazionali dei lavoratori, al costo della mano d'opera.

Nel caso di opere pubbliche non è ammesso procedere alla revisione dei prezzi e non si applica il primo comma dell'art. 1664 del codice civile che resta, invece, in vigore soltanto per gli appalti privati.

Il prezzo indicato nel precedente articolo 2 deve essere considerato, per le opere pubbliche, un prezzo chiuso, al netto del ribasso d'asta, e può essere aumentato soltanto nel caso in cui la

differenza tra il tasso di inflazione reale e il tasso di inflazione programmata nell'anno precedente sia superiore al 2 per cento, applicandolo all'importo dei lavori ancora da eseguire per ogni anno intero previsto per l'ultimazione dei lavori. Tale percentuale viene stabilita annualmente dal Ministro dei lavori pubblici (con decreto da emanare entro il 30 giugno di ogni anno) nella misura eccedente la predetta percentuale del 2 per cento.

Art. 6 LAVORI IN ECONOMIA

I lavori in economia contemplati nel contratto d'appalto non danno luogo ad una valutazione a misura ma sono inseriti nella contabilità generale secondo i prezzi di elenco per l'importo delle somministrazioni al lordo del ribasso d'asta.

Gli eventuali lavori in economia, non contemplati dal contratto, che dovessero rendersi indispensabili possono essere autorizzati ed eseguiti solo nei limiti impartiti, con ordine di servizio, dal direttore dei lavori e verranno rimborsati sulla base dell'Elenco prezzi allegato al contratto o dei prezzi elementari dedotti da listini ufficiali o dai listini delle locali camere di commercio ovvero, in difetto, dai prezzi correnti di mercato.

L'effettiva necessità, le caratteristiche e l'urgenza di tali lavori in economia non contemplati dal contratto dovranno risultare da un apposito verbale compilato dal direttore dei lavori e firmato anche dal responsabile del procedimento che dovrà essere approvato dalla Stazione appaltante prima dell'esecuzione dei lavori previsti.

L'effettiva liquidazione dei lavori in economia è condizionata alla presentazione di appositi fogli di registrazione, giornalmente rilasciati dal direttore dei lavori, con l'indicazione delle lavorazioni eseguite in corso d'opera e dovrà pertanto essere effettuata con le stesse modalità fissate dal contratto principale d'appalto per la contabilizzazione dei lavori.

Art. 7 NUOVI PREZZI

Qualora, relativamente alle varianti ed ai lavori in economia che si rendessero necessari in corso d'opera, sia richiesta la formulazione di prezzi non contemplati dall'Elenco prezzi contrattualmente definito, il direttore dei lavori procederà alla definizione dei nuovi prezzi sulla base dei seguenti criteri:

- applicando alle quantità di materiali, mano d'opera, noli e trasporti, necessari per le quantità unitarie di ogni voce, i rispettivi prezzi elementari dedotti da listini ufficiali o dai listini delle locali camere di commercio ovvero, in difetto, dai prezzi correnti di mercato;
- aggiungendo all'importo così determinato una percentuale per le spese relative alla sicurezza;
- aggiungendo ulteriormente una percentuale variabile tra il 13 e il 15 per cento, a seconda della categoria e tipologia dei lavori, per spese generali;
- aggiungendo infine una percentuale del 10 per cento per utile dell'appaltatore.

La definizione dei nuovi prezzi dovrà avvenire in contraddittorio tra il direttore dei lavori e l'appaltatore e dovrà essere approvata dal responsabile del procedimento; qualora i nuovi prezzi comportino maggiori spese rispetto alle somme previste nel quadro economico, il responsabile del procedimento dovrà sottoporli all'approvazione della stazione appaltante.

Qualora l'appaltatore non dovesse accettare i nuovi prezzi così determinati, la stazione appaltante potrà ingiungergli l'esecuzione delle lavorazioni previste.

Sulla base delle suddette approvazioni dei nuovi prezzi il direttore dei lavori procederà alla contabilizzazione dei lavori eseguiti, salva la possibilità per l'appaltatore di formulare, a pena di

decadenza, entro 15 giorni dall'avvenuta contabilizzazione, eccezioni o riserve nei modi previsti dalla normativa vigente o di chiedere la risoluzione giudiziaria della controversia.

Tutti i nuovi prezzi saranno soggetti a ribasso d'asta che non potrà essere applicato, ai sensi dei vigenti contratti collettivi nazionali dei lavoratori, al costo della mano d'opera.

Art. 8 CONDIZIONI DELL'APPALTO

Nell'accettare i lavori oggetto del contratto ed indicati dal presente capitolato l'appaltatore dichiara:

a) di aver preso conoscenza del progetto delle opere da eseguire, di aver visitato la località interessata dai lavori e di averne accertato le condizioni di viabilità e di accesso, nonché gli impianti che la riguardano;

b) di aver valutato, nell'offerta, tutte le circostanze ed elementi che influiscono sul costo dei materiali, della mano d'opera, dei noli e dei trasporti;

c) di aver valutato tutti gli approntamenti richiesti dalla normativa vigente in materia di lavori pubblici, di prevenzione degli infortuni e di tutela della salute dei lavoratori.

L'appaltatore non potrà quindi eccepire, durante l'esecuzione dei lavori, la mancata conoscenza di elementi non valutati, tranne che tali elementi si configurino come cause di forza maggiore contemplate dal codice civile (e non escluse da altre norme del presente capitolato) o si riferiscano a condizioni soggette a possibili modifiche espressamente previste nel contratto.

Con l'accettazione dei lavori l'appaltatore dichiara di avere la possibilità ed i mezzi necessari per procedere all'esecuzione degli stessi secondo le migliori norme e sistemi costruttivi e nella piena applicazione della specifica normativa richiamata al punto c) del presente articolo.

Art. 9 CRONOPROGRAMMA DEI LAVORI

Nell'ambito della redazione degli elaborati del progetto esecutivo dovrà essere predisposto anche il cronoprogramma dei lavori che, soprattutto nel caso di lavori compensati a prezzo chiuso, sarà utilizzato per definire l'importo delle opere che dovrà essere eseguito per ogni anno di lavoro a decorrere dalla data di consegna definitiva dei lavori.

Nell'individuazione del tempo contrattuale riportato nel cronoprogramma, la stazione appaltante o l'appaltatore (nei casi di appalto concorso e di progettazione esecutiva ed esecuzione delle opere), dovranno tener conto della prevedibile incidenza dei giorni con condizioni atmosferiche sfavorevoli basandosi sulle medie stagionali dell'area interessata.

Le previsioni temporali definite dal cronoprogramma non subiranno variazioni qualora si verificassero dei ritardi nell'esecuzione dei lavori imputabili all'appaltatore.

Art. 10 PIANO DI QUALITÀ DI COSTRUZIONE E DI INSTALLAZIONE

Nel caso di opere e impianti di speciale complessità o di particolare rilevanza sotto il profilo tecnologico o rispondenti alle definizioni del D.Lgs. 163/2006, L.R. 12/2011 e s.m.i., l'impresa aggiudicataria dei lavori dovrà redigere un piano di qualità di costruzione e di installazione che dovrà essere sottoposto all'approvazione del direttore dei lavori.

Tale documento prevede, pianifica e programma le condizioni, le sequenze, i mezzi d'opera e le fasi delle attività di controllo da porre in essere durante l'esecuzione dei lavori, anche in funzione della loro classe di importanza.

Tutte le lavorazioni del presente capitolato sono suddivise in tre classi di importanza:
critica (strutture, impianti e parti anche indirettamente legate alla sicurezza delle prestazioni e dei livelli di funzionalità richiesti all'opera completata);
importante (strutture, impianti e loro parti legate alla regolarità delle prestazioni richiesti all'opera completata);
comune (tutti i componenti e i materiali non compresi nelle due classi precedenti).
L'appartenenza alle diverse classi di importanza determina alcuni livelli di priorità, oltre che nell'attività di controllo, anche nelle priorità che verranno assegnate:
— nell'approvvigionamento dei materiali e nei criteri di qualità richiesti per le singole parti;
— nella identificabilità dei materiali;
— nella valutazione delle eventuali condizioni di non conformità alle specifiche prescrizioni.

Art. 11 PROGRAMMA ESECUTIVO DELL'IMPRESA

Indipendentemente dalla redazione del cronoprogramma di cui al D.Lgs. 163/2006, L.R. 12/2011 e s.m.i., l'appaltatore è obbligato a predisporre, prima dell'inizio dei lavori, come previsto dal D.LGS. 163/2006, L.R. 12/2011 E s.m.i., un proprio programma esecutivo nel quale devono essere riportate, per ogni lavorazione, le seguenti informazioni:
— una previsione sulla durata dell'esecuzione delle singole lavorazioni;
— l'ammontare presunto (parziale e progressivo) dell'avanzamento dei singoli lavori alle date contrattualmente stabilite per la liquidazione dei certificati di pagamento.

Art. 12 VARIAZIONI DEI LAVORI

Le variazioni dei lavori in corso d'opera potranno essere ammesse, sentiti il progettista e il direttore dei lavori, soltanto quando ricorra uno dei seguenti motivi:
— per esigenze derivanti da sopravvenute disposizioni legislative e regolamentari;
— per cause imprevedute e imprevedibili al momento della progettazione e che interessano la possibilità di utilizzare, senza aumento di costo, nuove tecnologie o materiali in grado di determinare significativi miglioramenti dell'opera;
— per imprevisti rinvenimenti di beni durante il corso dell'opera;
— nei casi previsti dall'articolo 1664, secondo comma del codice civile;
— per il manifestarsi di errori o di omissioni del progetto esecutivo che pregiudicano la realizzazione dell'opera.

Non sono considerati varianti gli interventi disposti dal direttore dei lavori per risolvere aspetti di dettaglio che siano contenuti:

- entro un importo del 10 per cento dell'ammontare complessivo dell'appalto per i lavori di recupero, ristrutturazione, manutenzione e restauro;
- entro un importo del 5 per cento dell'ammontare complessivo dell'appalto per tutti gli altri lavori.

Tali percentuali sono riferite alle variazioni delle categorie di lavoro dell'appalto rispetto all'importo del contratto stipulato per la realizzazione dell'opera.

Sono ammesse variazioni dei lavori, finalizzate al miglioramento dell'opera, determinate da circostanze sopravvenute e che rientrino nel 5 per cento dell'importo originario del contratto; tali variazioni potranno essere realizzate soltanto qualora possano rientrare entro la somma complessiva stanziata per l'esecuzione dell'opera.

Nel caso di errori o di omissioni del progetto che comportino variazioni dei lavori con un importo superiore al quinto dell'importo originario del contratto, la stazione appaltante procederà alla risoluzione del contratto stesso.

La determinazione del quinto dell'importo originario dovrà essere calcolata sulla base dell'importo del contratto originario aumentato:

- dell'importo per atti di sottomissione per varianti già intervenute;
- dell'ammontare degli importi, diversi da quelli a titolo risarcitorio, riconosciuti all'appaltatore ai sensi dell'articolo 31-*bis* della legge 109/94 e successive modificazioni e dell'articolo 149 del D.LGS. 163/2006, L.R. 12/2011 E S.M.I..

Nei casi elencati e previsti dalla normativa vigente, il direttore dei lavori dovrà predisporre la redazione di una perizia di variante da sottoporre all'approvazione della stazione appaltante.

La stazione appaltante, nei limiti di quanto previsto dalla normativa vigente per le opere pubbliche, si riserva la facoltà di introdurre nelle opere oggetto del contratto le opportune varianti finalizzate al miglioramento dell'opera.

L'appaltatore non può introdurre variazioni o addizioni al progetto che non siano disposte dal direttore dei lavori e preventivamente approvate dalla stazione appaltante nel rispetto delle condizioni previste dall'articolo 25 della legge 109/94 e successive modificazioni.

Nel caso di opere private le variazioni dei lavori saranno disciplinate da quanto previsto dagli artt. 1659, 1660 e 1661 del codice civile.

Art. 13

ECCEZIONI DELL'APPALTATORE — RISERVE

Le eventuali contestazioni insorte su aspetti tecnici relativi all'esecuzione dei lavori vengono comunicate dal direttore dei lavori o dall'appaltatore al responsabile del procedimento che provvederà ad organizzare, entro quindici giorni dalla comunicazione, un contraddittorio per la verifica dei problemi sorti e per la definizione delle possibili soluzioni.

Nel caso le contestazioni dell'appaltatore siano relative a fatti specifici, il direttore dei lavori dovrà redigere un verbale in contraddittorio con l'appaltatore (o, in mancanza, alla presenza di due testimoni) relativo alle circostanze contestate; una copia del verbale verrà trasmessa all'appaltatore che dovrà presentare le sue osservazioni entro otto giorni dalla data di ricevimento, trascorso tale termine le risultanze del verbale si intendono definitivamente accettate.

Il verbale e le osservazioni dell'appaltatore devono essere inviate al responsabile del procedimento.

Le contestazioni ed i conseguenti ordini di servizio dovranno essere annotati sul giornale dei lavori.

La decisione in merito alle contestazioni dell'appaltatore dovrà essere assunta dal responsabile del procedimento e comunicata all'appaltatore il quale dovrà uniformarvisi fatto salvo il diritto di iscrivere riserva sul registro di contabilità.

Nel caso di riserve dell'appaltatore in merito alle contestazioni non risolte o alla contabilizzazione dei lavori eseguiti, dovrà essere seguita la seguente procedura:

- l'appaltatore firma con riserva il registro di contabilità con riferimento al tipo di lavori contestati;
- entro i successivi quindici giorni l'appaltatore, a pena di decadenza, dovrà esplicitare le sue riserve sul registro di contabilità, definendo le ragioni della riserva, la richiesta dell'indennità e l'entità degli importi cui ritiene di aver diritto;

- il direttore dei lavori, con specifiche responsabilità, nei successivi quindici giorni dovrà esporre sul registro di contabilità le sue motivate deduzioni con un dettagliato resoconto di tutti gli elementi utili a definire i fatti e valutare le richieste economiche dell'appaltatore.

Art. 14 CAUZIONE DEFINITIVA

Al momento della stipulazione del contratto, l'appaltatore è obbligato a prestare una garanzia fidejussoria nella misura del 10 per cento dell'importo netto dell'appalto; nel caso di aggiudicazione dei lavori con ribasso d'asta superiore al 20 per cento, la garanzia fidejussoria deve essere aumentata di tanti punti percentuali quanti sono quelli eccedenti il 20 per cento.

Tale garanzia può essere prestata in numerario, in titoli di Stato o garantiti dallo Stato al corso del giorno del deposito, con fidejussione bancaria o mediante polizza assicurativa rilasciata da impresa di assicurazione regolarmente autorizzata nella quale dovrà essere espressamente prevista la rinuncia al beneficio della preventiva escussione del debitore principale e la sua operatività entro quindici giorni a semplice richiesta scritta della stazione appaltante.

La suddetta garanzia è fissata per l'adempimento di tutte le obbligazioni del contratto da parte dell'appaltatore, del risarcimento di danni derivati dall'inadempimento delle obbligazioni stesse, nonché a garanzia del rimborso delle somme che la stazione appaltante avesse eventualmente pagato in più durante l'appalto in confronto del credito dell'appaltatore, risultante dalla liquidazione finale. Resta, comunque, salva la facoltà della stazione appaltante di rivalersi sugli importi eventualmente dovuti a saldo all'appaltatore per inadempienze derivanti dalla inosservanza di norme e prescrizioni dei contratti collettivi, delle leggi e dei regolamenti sulla tutela, protezione, assicurazione e sicurezza fisica dei lavoratori presenti in cantiere.

L'appaltatore è obbligato a reintegrare la garanzia di cui la stazione appaltante abbia dovuto valersi, in tutto o in parte, durante l'esecuzione del contratto.

La stazione appaltante ha il diritto di valersi di propria autorità della garanzia anche per le spese dei lavori da eseguirsi d'ufficio, nonché per il rimborso delle maggiori somme pagate durante l'appalto in confronto ai risultati della liquidazione finale. Nel caso di garanzia costituita con deposito di titoli, la stazione appaltante dovrà, senza altra formalità, venderli a mezzo di un agente di cambio.

La garanzia cessa di avere effetto soltanto alla data di emissione del certificato di collaudo provvisorio o del certificato di regolare esecuzione o, comunque, decorsi dodici mesi dalla data di ultimazione dei lavori indicata sul relativo certificato. L'appaltatore deve dimostrare, entro tale periodo, il completo esaurimento degli obblighi contrattuali e l'estinzione di tutti i crediti nei suoi confronti inclusi i versamenti degli oneri sociali previsti dalla normativa vigente per la mano d'opera impegnata e la cui estinzione dovrà essere certificata dai competenti Ispettorati del Lavoro.

Art. 15 POLIZZA DI ASSICURAZIONE PER DANNI E RESPONSABILITÀ CIVILE CONTRO TERZI

L'appaltatore è obbligato, ai sensi dell'articolo 30, comma 3, della legge 109/94 e successive modificazioni, a stipulare una polizza assicurativa a favore della stazione appaltante per tutti i rischi di esecuzione derivanti da qualsiasi causa, salvo quelli legati ad errori di progettazione, azioni di terzi o cause di forza maggiore, che preveda una garanzia completa per la responsabilità civile per danni parziali o totali a terzi nell'esecuzione dei lavori.

Il massimale per l'assicurazione contro la responsabilità civile verso terzi è pari al 5 per cento della somma assicurata per le opere. La copertura assicurativa decorre dalla data di consegna dei lavori e cessa alla data di emissione del certificato di collaudo provvisorio o del certificato di regolare esecuzione dei lavori o comunque decorsi dodici mesi dalla data di ultimazione dei lavori indicata sul relativo certificato.

L'omesso o ritardato pagamento delle somme dovute dall'appaltatore a titolo di premio non comporta inefficacia della garanzia.

Art. 16

POLIZZA DI ASSICURAZIONE INDENNITARIA DECENNALE

Per i lavori di importo superiore a quanto stabilito annualmente con decreto del Ministro dei lavori pubblici, l'appaltatore è obbligato a stipulare, ai sensi dell'articolo 30, comma 4, della legge 109/94, con decorrenza dalla data di emissione del certificato di collaudo provvisorio o del certificato di regolare esecuzione, una polizza indennitaria decennale a copertura dei rischi di rovina totale o parziale dell'opera ovvero dei rischi derivanti da gravi difetti costruttivi.

Il limite di indennizzo della polizza decennale non deve essere inferiore al venti per cento del valore dell'opera realizzata con il limite massimo di 14.000.000 di Euro.

L'appaltatore e il concessionario sono, altresì, obbligati a stipulare, per i lavori già indicati al primo comma, una polizza di assicurazione per la responsabilità civile per danni causati a terzi, con decorrenza dalla data di emissione del certificato di collaudo provvisorio o del certificato di regolare esecuzione, con durata decennale e massimale non inferiore a 4.000.000 Euro.

La liquidazione della rata di saldo è subordinata all'accensione delle due polizze indicate al presente articolo.

Art. 17

GARANZIE

Salvo il disposto dell'art. 1669 del codice civile e le eventuali prescrizioni del presente capitolato per lavori particolari, l'appaltatore si impegna a garantire la stazione appaltante per la durata di un anno dalla data del verbale di collaudo o certificato di regolare esecuzione per i vizi e difetti, di qualsiasi grado e natura, che diminuiscono l'uso e l'efficienza dell'opera e che non si siano precedentemente manifestati.

Per lo stesso periodo l'appaltatore si obbliga a riparare tempestivamente tutti i guasti e le imperfezioni che si manifestino negli impianti e nelle opere per difetto di materiali o per difetto di montaggio, restando a suo carico tutte le spese sostenute per le suddette riparazioni (fornitura dei materiali, installazioni, verifiche, mano d'opera, viaggi e trasferte del personale).

Per tutti i materiali e le apparecchiature alle quali le case produttrici forniranno garanzie superiori ad un anno, queste verranno trasferite alla stazione appaltante.

A garanzia dell'osservanza, da parte dell'appaltatore, dei contratti collettivi, delle leggi e dei regolamenti sulla tutela, sicurezza, salute, assicurazione e assistenza dei lavoratori dovrà essere operata, sull'importo netto progressivo dei lavori, una ritenuta dello 0,50 per cento. Tali ritenute saranno svincolate in sede di liquidazione del conto finale e dopo l'approvazione del collaudo provvisorio, ove gli enti indicati non abbiano comunicato alla stazione appaltante eventuali inadempienze entro il termine di trenta giorni dal ricevimento della richiesta da parte del responsabile del procedimento.

Art. 18

SUBAPPALTO

La stazione appaltante dovrà indicare nel progetto e nel bando di gara le categorie prevalenti ed il relativo importo delle varie lavorazioni inserite nelle opere da realizzare; la quota parte subappaltabile delle suddette categorie prevalenti è definita in una quota non superiore al 30% delle singole categorie.

L'appaltatore che intende avvalersi del subappalto o cottimo dovrà presentare alla stazione appaltante apposita istanza con allegata la documentazione prevista dall'articolo 18, commi 3 e 9 della legge 19 marzo 1990, n. 55 e successive modificazioni; il termine previsto dall'articolo 18, comma 9 della legge 55/90 decorre dalla data di ricevimento della predetta istanza.

Il subappaltatore può, a sua volta, subappaltare la posa in opera delle strutture e impianti indicati nel seguente elenco:

- installazione, gestione e manutenzione di impianti trasportatori, ascensori, scale mobili, di sollevamento e di trasporto;
- installazione, gestione e manutenzione di impianti pneumatici e impianti antintrusione;
- fornitura e posa in opera di strutture e di elementi prefabbricati prodotti industrialmente.

Non è considerato subappalto l'affidamento dei lavori da parte dei seguenti soggetti ai propri consorziati:

- consorzi fra società cooperative di produzione e lavoro (legge 25.6.1909, n. 422 e succ. modif.) e di consorzi fra imprese artigiane (legge 8.8.1985, n.443);
 - consorzi stabili costituiti anche in forma di società consortili (art. 2615-ter c.c.) fra imprese individuali, anche artigiane, società commerciali, società cooperative di produzione e lavoro;
- ferma restando l'applicazione delle disposizioni di cui al comma 3, numero 5 e al comma 6 dell'articolo 18 della legge 55/90.

Art. 19 CONSEGNA DEI LAVORI

Nel caso di amministrazioni statali, la consegna dei lavori deve avvenire non oltre dieci giorni dalla data di registrazione alla Corte dei Conti del decreto di approvazione del contratto e, qualora la registrazione alla Corte dei Conti non sia richiesta per legge, non oltre quarantacinque giorni dalla data di approvazione del contratto. Per le altre stazioni appaltanti il termine fissato per la consegna dei lavori è di quarantacinque giorni dalla data di stipula del contratto.

Il direttore dei lavori provvederà alla convocazione formale dell'appaltatore per l'espletamento di tale atto.

Nel giorno fissato per la consegna dei lavori le parti si troveranno sul luogo di esecuzione dell'intervento per fare, ove occorre, il tracciamento delle opere da eseguire secondo i piani, i profili e i disegni di progetto dei lavori da eseguire.

Le spese relative alla consegna dei lavori sono a carico dell'appaltatore.

La consegna dovrà risultare da un verbale redatto in contraddittorio tra le parti e dalla data di esso decorre il termine utile per il compimento delle opere; il verbale dovrà contenere i seguenti elementi:

- le condizioni dei luoghi, le eventuali circostanze speciali, le operazioni eseguite, i tracciamenti, il posizionamento di sagome e capisaldi;
- le aree, cave (con relativi profili) o locali concessi all'appaltatore per l'esecuzione dei lavori;
- la dichiarazione che l'area in cui devono essere eseguiti i lavori è libera da persone e cose e che si trova in uno stato tale da consentire il regolare svolgimento delle opere previste.

Il verbale dovrà essere redatto in doppio esemplare firmato dal direttore dei lavori e dall'appaltatore; un esemplare dovrà essere inviato al responsabile del procedimento che, se richiesto, ne rilascerà copia conforme all'appaltatore.

Dalla data del verbale di consegna dei lavori decorre il termine utile per l'ultimazione delle opere contrattuali.

In caso di consegna in via d'urgenza, il direttore dei lavori deve contabilizzare quanto predisposto o somministrato dall'appaltatore per l'eventuale rimborso delle spese in caso di mancata stipula del contratto.

Qualora l'appaltatore non si presenti nel giorno stabilito il direttore dei lavori fisserà una nuova data; trascorsa inutilmente anche la data della seconda convocazione la stazione appaltante ha

facoltà di risolvere il contratto e incamerare la cauzione. In ogni caso la decorrenza del termine contrattuale stabilito verrà calcolata dalla data della prima convocazione.

Le parti possono convenire che la consegna dei lavori avvenga in più riprese. In tal caso saranno redatti, di volta in volta, verbali di consegna provvisori ed il termine di ultimazione decorrerà dalla data dell'ultimo verbale di consegna. In caso di consegna parziale dei lavori l'appaltatore è tenuto a presentare un programma di esecuzione dei lavori che preveda la realizzazione prioritaria delle opere situate nelle aree già disponibili.

Qualora, durante la consegna dei lavori, fossero riscontrate delle differenze sostanziali tra lo stato dei luoghi e le indicazioni progettuali, il direttore dei lavori sospenderà il processo di consegna informando prontamente il responsabile del procedimento e indicando le cause e l'entità delle differenze riscontrate.

Nel caso l'appaltatore intenda far valere pretese derivanti dalla riscontrata difformità dei luoghi rispetto alle indicazioni progettuali, dovrà formulare riserva sul verbale di consegna secondo le modalità già indicate nel presente capitolato.

Nel caso di consegna per subentro di un appaltatore ad un altro durante lo svolgimento delle opere, il direttore dei lavori procede alla redazione di un apposito verbale in contraddittorio con i due appaltatori per accertare la consistenza delle opere eseguite, dei materiali, dei mezzi e di quanto verrà consegnato al nuovo appaltatore dal precedente.

Art. 20

IMPIANTO DEL CANTIERE E PROGRAMMA DEI LAVORI

L'appaltatore dovrà provvedere entro 10 giorni dalla data di consegna all'impianto del cantiere che dovrà essere allestito nei tempi previsti dal programma esecutivo dei lavori redatto dallo stesso appaltatore come dal D.Lgs. 163/2006, L.R. 12/2011 e s.m.i.

In mancanza di tale programma esecutivo l'appaltatore sarà tenuto ad eseguire le varie fasi di lavoro secondo l'ordine temporale stabilito dal cronoprogramma allegato al progetto esecutivo e secondo le eventuali integrazioni disposte dal direttore dei lavori senza che ciò costituisca motivo per richiedere proroghe, risarcimenti o indennizzi.

In presenza di particolari esigenze la stazione appaltante si riserva, comunque, la facoltà di apportare modifiche non sostanziali al cronoprogramma predisposto dal progettista delle opere.

Art. 21

DIREZIONE DEI LAVORI

La stazione appaltante, prima della gara, provvederà, secondo quanto fissato dalla normativa vigente, all'istituzione di un ufficio di direzione dei lavori costituito da un direttore dei lavori e da eventuali assistenti con funzioni di direttori operativi o di ispettori di cantiere.

Il direttore dei lavori ha la responsabilità del coordinamento e della supervisione di tutto l'ufficio e interloquisce, in via esclusiva, con l'appaltatore in merito agli aspetti tecnici ed economici del contratto.

Sono competenze del direttore dei lavori:

- l'accettazione dei materiali e il controllo quantitativo e qualitativo dei lavori eseguiti;
- la verifica della documentazione prevista dalla normativa vigente in materia di obblighi nei confronti dei dipendenti;
- la verifica del programma di manutenzione;
- la predisposizione dei documenti contabili;
- la redazione dei verbali, ordini di servizio e atti di trasmissione all'appaltatore;
- verifica del corretto andamento complessivo dei lavori e del rispetto del cronoprogramma dei lavori;

- assistenza alle operazioni di collaudo;
- effettuazione di eventuali prove di cantiere sui materiali o sulle opere realizzate.

In conformità con quanto previsto dal D.Lgs. 163/2006, L.R. 12/2011 e s.m.i., il direttore dei lavori provvederà all'assegnazione dei rispettivi compiti ai direttori operativi e ispettori di cantiere eventualmente assegnati all'ufficio di direzione dei lavori.

Il direttore dei lavori impartirà le necessarie disposizioni a mezzo di ordini di servizio da redigere in duplice originale e da comunicare all'appaltatore che sarà tenuto a restituirne una copia debitamente sottoscritta per ricevuta.

Art. 22

SOSPENSIONE E RIPRESA DEI LAVORI

In accordo con quanto fissato dalle clausole contrattuali e qualora cause di forza maggiore, condizioni climatiche od altre simili circostanze speciali impedissero in via temporanea il procedere dei lavori, il direttore dei lavori potrà ordinare la sospensione dei lavori disponendone la ripresa quando siano cessate le ragioni che determinarono la sospensione.

I motivi e le condizioni che hanno determinato la sospensione dei lavori dovranno essere riportati su un verbale redatto dal direttore dei lavori, sottoscritto dall'appaltatore e che dovrà essere inoltrato al responsabile del procedimento entro cinque giorni dalla data della sua compilazione.

Non appena siano venute a cessare le condizioni che hanno determinato la sospensione dei lavori, il direttore dei lavori dispone l'immediata ripresa degli stessi procedendo, in contraddittorio con l'appaltatore, alla redazione di un verbale di ripresa che dovrà essere inoltrato al responsabile del procedimento entro cinque giorni dalla data della sua compilazione.

Per la sospensione disposta nei casi, modi e termini indicati dal primo comma del presente articolo, non spetterà all'appaltatore alcun compenso aggiuntivo.

Per tutta la durata della sospensione dei lavori il tempo trascorso sarà sospeso ai fini del calcolo dei termini fissati nel contratto per l'ultimazione dei lavori.

Qualora la sospensione o le sospensioni, se più di una, avessero una durata complessiva superiore ad un quarto del tempo totale contrattualmente previsto per l'esecuzione dei lavori o quando superino i sei mesi complessivi, l'appaltatore può richiedere lo scioglimento del contratto senza indennità.

Art. 23

CERTIFICATO DI ULTIMAZIONE DEI LAVORI

Non appena avvenuta l'ultimazione dei lavori, l'appaltatore darà comunicazione formale al direttore dei lavori che, previo adeguato preavviso, procederà entro quindici giorni dalla ricezione della comunicazione della avvenuta ultimazione dei lavori alle necessarie operazioni di verifica dei lavori eseguiti in contraddittorio con l'appaltatore redigendo il certificato attestante l'avvenuta ultimazione in doppio esemplare.

Le modalità di compilazione e le disposizioni relative al certificato di ultimazione dei lavori dovranno essere analoghe a quelle prescritte per il verbale di consegna dei lavori.

Nel caso di lavorazioni di piccola entità, che non pregiudichino la funzionalità delle opere, non ancora completate dall'appaltatore, il certificato di ultimazione dei lavori assegnerà a quest'ultimo un termine perentorio, non superiore a sessanta giorni, per l'esecuzione delle necessarie modifiche o sistemazione delle opere stesse; trascorso inutilmente questo termine il certificato di ultimazione dei lavori redatto sarà privo di efficacia e si dovrà procedere alla predisposizione di un nuovo certificato di

ultimazione dei lavori che potrà essere redatto soltanto dopo l'effettiva esecuzione degli interventi richiesti.

Art. 24

TERMINE DI ULTIMAZIONE DEI LAVORI E PENALE

Il tempo utile per consegnare ultimati tutti i lavori in appalto, ivi comprese eventuali opere di finitura ad integrazione di appalti scorporati, resta fissato in giorni 60 naturali e consecutivi decorrenti dalla data dell'ultimo verbale di consegna dei lavori.

L'appaltatore, per il tempo impiegato nell'esecuzione dei lavori oltre il termine contrattuale, salvo il caso di ritardo a lui non imputabile, dovrà versare alla stazione appaltante una penale pecuniaria stabilita nella misura di € 100,00 (euro centocinquanta) per ogni giorno di ritardo.

Tale penale corrisponde ad una quantificazione definita, ai sensi dell'articolo 117 del D.Lgs. 163/2006, L.R. 12/2011 e s.m.i., in un importo compreso tra lo 0,3 e l'1 per mille giornaliero dell'ammontare netto contrattuale e comunque in una misura complessiva non superiore al 10 per cento dello stesso importo netto contrattuale.

Qualora il ritardo nell'esecuzione dei lavori determini una penale il cui ammontare risulti superiore al limite del 10 per cento dell'importo netto contrattuale, il responsabile del procedimento dovrà promuovere la procedura di risoluzione del contratto per grave ritardo prevista dall'articolo 119 del D.Lgs. 163/2006, L.R. 12/2011 e s.m.i..

Nel caso di esecuzione delle opere articolata in più parti, le eventuali penali dovranno essere applicate ai rispettivi importi delle sole parti dei lavori interessate dal ritardo.

L'ammontare della penale verrà dedotto dall'importo contrattualmente fissato ancora dovuto oppure sarà trattenuto sulla cauzione.

La penale è comminata dal responsabile del procedimento sulla base delle indicazioni fornite dal direttore dei lavori.

Nel caso sia accertata la non imputabilità all'appaltatore del ritardo o sia riconosciuta una evidente sproporzione tra l'ammontare della penale e gli interessi effettivi della stazione appaltante, l'appaltatore può avanzare formale e motivata richiesta per la disapplicazione totale o parziale della penale; su tale istanza dovrà pronunciarsi la stazione appaltante su proposta del responsabile del procedimento, sentito il direttore dei lavori e l'organo di collaudo ove costituito.

Art. 25

PROROGHE

L'appaltatore, qualora per cause a lui non imputabili non sia in grado di ultimare i lavori entro il termine contrattualmente fissato, potrà chiedere una proroga.

La richiesta dovrà essere formulata con congruo anticipo rispetto alla scadenza stabilita e tale richiesta, in ogni caso, non pregiudica i diritti dell'appaltatore per l'eventuale imputabilità della maggior durata a fatto della stazione appaltante.

La risposta in merito all'istanza di proroga è resa dal responsabile del procedimento, sentito il direttore dei lavori, entro trenta giorni dal suo ricevimento.

Art. 26

DANNI DI FORZA MAGGIORE

Saranno considerati danni di forza maggiore quelli provocati alle opere da eventi imprevedibili o eccezionali e per i quali l'appaltatore non abbia trascurato le ordinarie precauzioni.

L'appaltatore è tenuto a prendere tempestivamente tutte le misure preventive atte ad evitare tali danni o provvedere alla loro immediata eliminazione.

Nessun compenso o indennizzo sarà dovuto all'appaltatore quando a determinare il danno abbia concorso la colpa o la negligenza dell'appaltatore stesso o dei suoi dipendenti.

Nel caso di danni causati da forza maggiore, l'appaltatore dovrà denunciare al direttore dei lavori, entro tre giorni dal verificarsi dell'evento, il fatto a pena di decadenza dal diritto di risarcimento. Il direttore dei lavori, appena ricevuta la denuncia, dovrà redigere un verbale di accertamento che riporti:

- lo stato dei luoghi e delle cose prima e dopo il danno subito;
- le cause dei danni specificando l'eventuale causa di forza maggiore;
- le azioni e misure eventualmente prese preventivamente dall'appaltatore o la conseguente negligenza dello stesso con l'indicazione del soggetto direttamente responsabile;
- lo stato di effettiva osservanza delle precauzioni di carattere generale e delle eventuali prescrizioni del direttore dei lavori.

Dopo il verificarsi di danni di forza maggiore, l'appaltatore non potrà sospendere o rallentare autonomamente l'esecuzione dei lavori, tranne in quelle parti per le quali lo stato delle cose debba rimanere inalterato, su precise istruzioni del direttore dei lavori, fino all'esecuzione dell'accertamento dei fatti.

L'indennizzo per quanto riguarda i danni alle opere, è limitato all'importo dei lavori necessari per l'occorrente riparazione valutati ai prezzi ed alle condizioni stabiliti dal contratto principale d'appalto.

Art. 27

CONTABILITÀ DEI LAVORI

I documenti amministrativi e contabili per l'accertamento dei lavori e delle somministrazioni in appalto sono:

- a) il giornale dei lavori;
- b) i libretti di misura delle lavorazioni e delle provviste;
- c) le liste settimanali;
- d) il registro di contabilità;
- e) il sommario del registro di contabilità;
- f) gli stati di avanzamento dei lavori;
- g) i certificati per il pagamento delle rate di acconto;
- h) il conto finale e la relativa relazione.

I libretti delle misure, il registro di contabilità, gli stati di avanzamento dei lavori e il conto finale dovranno essere firmati dal direttore dei lavori. I libretti delle misure, le liste settimanali, il registro di contabilità e il conto finale sono firmati dall'appaltatore o da un suo rappresentante formalmente delegato. I certificati di pagamento e la relazione sul conto finale sono firmati dal responsabile del procedimento.

La tenuta di tali documenti dovrà avvenire secondo le disposizioni vigenti all'atto dell'aggiudicazione dell'appalto.

Art. 28

CONTO FINALE

Il conto finale dei lavori oggetto dell'appalto dovrà essere compilato dal direttore dei lavori, insieme alla sua specifica relazione, entro trenta giorni dalla data del certificato di ultimazione dei lavori e trasmesso al responsabile del procedimento che dovrà invitare l'appaltatore a sottoscriverlo entro il termine di trenta giorni.

Qualora l'appaltatore non firmi il conto finale o non confermi le riserve già iscritte nel registro di contabilità, il conto finale dovrà essere considerato come da lui definitivamente accettato.

Art. 29
PAGAMENTI IN ACCONTO

L'appaltatore riceverà, in corso d'opera, pagamenti in acconto sulla base di stati di avanzamento lavori che dovranno essere presentati al raggiungimento dell'importo di Euro 20.000,00 (ventimila euro).

Il responsabile del procedimento dovrà rilasciare, entro il termine di trenta giorni dalla data di presentazione dello stato di avanzamento redatto dal direttore dei lavori, il certificato di pagamento inviando l'originale e due copie alla stazione appaltante.

La rata di saldo verrà liquidata, previa garanzia fidejussoria rilasciata dall'appaltatore, non oltre il novantesimo giorno dalla data di emissione del certificato di collaudo provvisorio o del certificato di regolare esecuzione.

La contabilizzazione delle opere a misura dovrà essere fatta in base alle quantità dei lavori eseguiti applicando l'elenco prezzi contrattuale.

I lavori eseguiti in economia dovranno essere computati in base a rapporti o liste settimanali ed aggiunti alla contabilità generale dell'opera.

Nel caso di sospensione dei lavori di durata superiore a novanta giorni la stazione appaltante dovrà disporre il pagamento in acconto degli importi maturati fino alla data di sospensione.

Il responsabile del procedimento dovrà dare comunicazione scritta, con avviso di ricevimento, dell'emissione di ogni certificato di pagamento agli enti previdenziali e assicurativi e alla cassa edile.

Art. 30
ANTICIPAZIONI

La stazione appaltante, nei casi consentiti dalla normativa vigente, concede ed eroga all'appaltatore, entro quindici giorni dalla data di effettivo inizio dei lavori accertata dal responsabile del procedimento, un'anticipazione sull'importo contrattuale pari al 10% dell'importo stesso che sarà recuperata in corso d'opera nella misura di una percentuale del 10% per ogni stato di avanzamento emesso.

L'appaltatore è obbligato a costituire, contestualmente all'erogazione dell'anticipazione di cui al presente articolo, una garanzia fidejussoria di pari importo gradualmente diminuita con il procedere dei lavori e la presentazione dei relativi stati di avanzamento.

Art. 31
PIANI DI SICUREZZA

Il piano di sicurezza e coordinamento redatto ai sensi del D.Lgs. 81/08 e successive modificazioni e i relativi disciplinari integrativi predisposti durante la redazione del progetto esecutivo costituiscono, pena la nullità del contratto di appalto, parte integrante dei documenti contrattuali.

L'appaltatore, entro trenta giorni dall'aggiudicazione delle opere e comunque prima della consegna dei lavori dovrà trasmettere alla stazione appaltante:

- eventuali proposte integrative del piano di sicurezza e coordinamento;
- un piano operativo di sicurezza predisposto dall'impresa o dalle imprese esecutrici dei lavori e finalizzato alle definizioni di dettaglio delle attività di cantiere.

Le eventuali violazioni del piano di sicurezza e coordinamento, previa formale costituzione in mora dell'interessato, costituiranno causa di risoluzione del contratto.

Art. 32
ONERI DELL'APPALTATORE

Sono a carico dell'appaltatore i seguenti oneri e prescrizioni:

- la formazione del cantiere e l'esecuzione di tutte le opere di recinzione e protezione con esclusione delle sole opere relative alla sicurezza del cantiere;
- le spese di adeguamento del cantiere secondo le prescrizioni del D.Lgs. 81/08 e successive modificazioni;
- l'installazione delle attrezzature ed impianti necessari al normale e completo svolgimento dei lavori;
- l'approntamento di tutte le opere provvisorie e schermature di protezione;
- le spese per gli eventuali tracciamenti e rilievi dei capisaldi necessari o richiesti dal direttore dei lavori per l'esatto posizionamento e conseguenti verifiche delle opere da realizzare;
- la sistemazione delle strade e dei collegamenti esterni ed interni al cantiere;
- la completa applicazione della normativa antinfortunistica vigente;
- l'installazione della segnaletica necessaria a garantire la sicurezza delle persone e dei veicoli;
- il rispetto e l'applicazione integrale della normativa e degli adempimenti previsti dai contratti collettivi, delle leggi e dei regolamenti sulla tutela, sicurezza, salute, assicurazione e assistenza dei lavoratori;
- la vigilanza e guardiana del cantiere sia diurna che notturna e la custodia di tutti i materiali, impianti e mezzi d'opera oltre alla buona conservazione delle opere realizzate fino al collaudo provvisorio o all'emissione del certificato di regolare esecuzione;
- la pulizia del cantiere;
- la fornitura dei locali uso ufficio per la direzione lavori, dei servizi e locali per i lavoratori;
- la fornitura di tutti i mezzi di trasporto, attrezzi e mezzi d'opera necessari all'esecuzione dei lavori e all'approntamento del cantiere;
- le spese per gli allacciamenti provvisori e relativi contributi e diritti dei servizi di acqua, elettricità, gas, telefono e fognature per l'esecuzione dei lavori ed il funzionamento del cantiere, incluse le spese di utenza dei suddetti servizi;
- tutti gli adempimenti e l'eventuale assistenza, escluse le spese, nei confronti delle Autorità Amministrative, Enti ed Associazioni aventi il compito di esercitare controlli di qualsiasi genere e di rilasciare licenze di esercizio quali: VV.F., Società Concessionarie di Pubblici Servizi, ACEA, ENEL, Telecom, Comune, Provincia, Regione, etc. compreso l'espletamento di qualsiasi pratica per la richiesta delle autorizzazioni di competenza dei suddetti Enti e per il coordinamento delle visite o controlli eventualmente disposti dagli stessi;
- le spese per il passaggio, per occupazioni temporanee e per il risarcimento di eventuali danni arrecati a proprietà pubbliche, private o persone, durante lo svolgimento dei lavori;
- l'assunzione, per tutta la durata dei lavori, di un direttore di cantiere nella persona di un tecnico professionalmente abilitato, regolarmente iscritto all'albo di categoria e di competenza professionale adeguata ai lavori da eseguire; il nominativo ed il domicilio di tale tecnico dovranno essere comunicati, prima dell'inizio dell'opera, alla stazione appaltante che potrà richiedere in qualunque momento la sostituzione senza che ciò possa costituire titolo per avanzare richieste di compensi.

Art. 33
PERSONALE DELL'APPALTATORE

Il personale destinato dall'appaltatore ai lavori da eseguire dovrà essere, per numero e qualità, adeguato all'importanza delle opere previste, alle modalità di esecuzione e ai termini di consegna contrattualmente stabiliti e riportati sul cronoprogramma dei lavori.

L'appaltatore dovrà inoltre osservare le norme e le prescrizioni previste dai contratti collettivi, delle leggi e dei regolamenti sulla tutela, sicurezza, salute, assicurazione e assistenza dei lavoratori impegnati nel cantiere, comunicando, non oltre 15 giorni dalla data di consegna dei lavori, gli estremi della propria iscrizione agli Istituti previdenziali ed assicurativi.

Tutti i dipendenti dell'appaltatore sono tenuti ad osservare:

- i regolamenti in vigore in cantiere;
- le norme antinfortunistiche proprie del lavoro in esecuzione e quelle particolari vigenti in cantiere;
- le eventuali indicazioni integrative fornite dal direttore dei lavori.

L'inosservanza delle predette condizioni costituisce per l'appaltatore responsabilità, sia in via penale che civile, dei danni che, per effetto dell'inosservanza stessa, dovessero derivare al personale, a terzi ed agli impianti di cantiere.

Art. 34

LAVORO NOTTURNO E FESTIVO

Nell'osservanza delle norme relative alla disciplina del lavoro già richiamata e nel caso di ritardi tali da non garantire il rispetto dei termini contrattuali, l'appaltatore, previa formale autorizzazione del direttore dei lavori, potrà disporre la continuazione delle opere oltre gli orari fissati e nei giorni festivi. Tale situazione non costituirà elemento o titolo per l'eventuale richiesta di particolari indennizzi o compensi aggiuntivi.

Art. 35

PROPRIETÀ DEGLI OGGETTI RITROVATI

La stazione appaltante, salvo le competenze ed i diritti sanciti dalla normativa vigente a favore dello Stato, si riserva la proprietà di tutti gli oggetti di interesse storico-archeologico ritrovati nel corso dei lavori.

Il rinvenimento di tali oggetti dovrà essere immediatamente segnalato al direttore dei lavori; l'appaltatore sarà direttamente responsabile della eventuale rimozione o danneggiamento dei reperti e dovrà disporre, se necessario, l'interruzione dei lavori in corso.

La temporanea interruzione delle opere dovrà essere formalizzata dal direttore dei lavori e potrà essere considerata, in caso di particolare rilevanza, fra le cause di forza maggiore previste dal presente capitolato.

Art. 36

COLLAUDO

Al termine dell'esecuzione delle opere si procederà con le operazioni di collaudo che dovranno, in ogni caso, essere effettuate entro 6 mesi dalla data del certificato di ultimazione dei lavori.

Resta comunque obbligatorio il collaudo in corso d'opera nei casi previsti dall'articolo 28, comma 7 della legge 109/94 e successive modificazioni.

A compimento delle operazioni di collaudo verrà emesso un certificato di collaudo che avrà carattere provvisorio diventando definitivo, salva l'espressa autonoma approvazione del collaudo da parte della stazione appaltante, dopo due anni dall'emissione del medesimo. Decorso tale termine il collaudo si intende approvato ancorché l'atto formale di approvazione non sia intervenuto entro due mesi dalla scadenza del suddetto termine.

Il certificato di collaudo dovrà essere trasmesso all'appaltatore il quale dovrà firmarlo per accettazione entro venti giorni dalla data di ricevimento con eventuali domande relative alle operazioni di collaudo; le domande dovranno essere formulate con modalità analoghe a quelle delle riserve previste dall'articolo 165 del D.Lgs. 163/2006, L.R. 12/2011 e s.m.i.. L'organo di collaudo, dopo aver

informato il responsabile del procedimento, formulerà le proprie osservazioni alle domande dell'appaltatore.

Il certificato di collaudo dovrà comprendere una relazione predisposta dall'organo di collaudo in cui dovranno essere dichiarate le motivazioni relative alla collaudabilità delle opere, alle eventuali condizioni per poterle collaudare e ai provvedimenti da prendere qualora le opere non siano collaudabili.

Al termine delle operazioni di collaudo, l'organo di collaudo dovrà trasmettere al responsabile del procedimento gli atti ricevuti e i documenti contabili aggiungendo:

- i verbali di visita al cantiere;
- le relazioni previste;
- il certificato di collaudo;
- il certificato del responsabile del procedimento per le correzioni eventualmente ordinate dall'organo di collaudo;
- le controdeduzioni alle eventuali osservazioni dell'appaltatore al certificato di collaudo.

Alla data di emissione del certificato di collaudo provvisorio e del certificato di regolare esecuzione, si estinguono di diritto le garanzie fidejussorie prestate ai sensi dell'articolo 30, comma 2 della legge 109/94 e successive modificazioni e dell'articolo 101 (cauzione definitiva) del D.Lgs. 163/2006, L.R. 12/2011 e s.m.i..

Entro novanta giorni dalla data di emissione del certificato di collaudo provvisorio o del certificato di regolare esecuzione la stazione appaltante, previa garanzia fidejussoria, procederà al pagamento della rata di saldo che, comunque, non costituisce presunzione di accettazione dell'opera ai sensi dell'articolo 1666, secondo comma, del codice civile.

Sono a carico dell'appaltatore:

- operai e mezzi d'opera necessari ad eseguire le operazioni di collaudo;
- il ripristino delle parti eventualmente alterate durante le verifiche di collaudo;
- le spese di visita del personale della stazione appaltante per l'accertamento dell'eliminazione delle mancanze riscontrate dall'organo di collaudo.

Qualora l'appaltatore non dovesse ottemperare agli obblighi previsti, il collaudatore disporrà l'esecuzione di ufficio delle operazioni richieste e le spese sostenute saranno dedotte dal credito residuo dell'appaltatore.

Fino alla data di approvazione del certificato di collaudo restano a carico dell'appaltatore la custodia delle opere ed i relativi oneri di manutenzione e conservazione.

Art. 37

CERTIFICATO DI REGOLARE ESECUZIONE

Il certificato di regolare esecuzione, nei casi previsti dalla normativa vigente, viene emesso dal direttore dei lavori entro e non oltre tre mesi dalla data del certificato di ultimazione dei lavori ed è confermato dal responsabile del procedimento.

Il certificato dovrà descrivere le operazioni di verifica effettuate, le risultanze dell'esame dei documenti contabili, delle prove sui materiali e tutte le osservazioni utili a descrivere le modalità con cui l'appaltatore ha condotto i lavori, eseguito le eventuali indicazioni del direttore dei lavori e rispettato le prescrizioni contrattuali.

Con il certificato di regolare esecuzione il direttore dei lavori dovrà dichiarare la collaudabilità delle opere, le eventuali condizioni per poterle collaudare e i provvedimenti da prendere qualora le opere non siano collaudabili.

Art. 38

ANTICIPATA CONSEGNA DELLE OPERE

Qualora la stazione appaltante abbia necessità di utilizzare l'opera eseguita prima dell'effettuazione del collaudo provvisorio è possibile procedere alla presa in consegna anticipata dei lavori alle seguenti condizioni:

- che sia stato eseguito con esito favorevole il collaudo statico delle opere;
- che sia stato richiesto, dal responsabile del procedimento, il certificato di abitabilità o il certificato di agibilità di impianti a rete;
- che siano stati eseguiti gli allacciamenti di tutti gli impianti alle reti dei servizi pubblici;
- che siano state eseguite tutte le prove su materiali e opere previste dal presente capitolato;
- che sia stato redatto un dettagliato stato di consistenza da allegare al verbale di presa in consegna anticipata.

La stazione appaltante può richiedere all'organo di collaudo di verificare che le condizioni prescritte siano state effettivamente soddisfatte; a tale riguardo l'organo di collaudo redige un verbale sottoscritto dal direttore dei lavori e dal responsabile del procedimento nel quale dovrà essere descritto lo stato delle opere e le conseguenti considerazioni dello stesso organo di collaudo sulla loro utilizzabilità.

La presa in consegna anticipata delle opere non assume alcuna rilevanza ai fini delle successive verifiche che verranno effettuate o in merito alle eventuali responsabilità dell'appaltatore.

In caso di consegna anticipata delle opere la stazione appaltante si assume la responsabilità della custodia, della manutenzione e della conservazione delle opere stesse restando comunque a carico dell'appaltatore gli interventi conseguenti a difetti di costruzione riscontrati in sede di collaudo provvisorio o nei modi previsti dalla normativa vigente.

Art. 39

CONTROVERSIE

Nel caso di riserve regolarmente iscritte dall'appaltatore nel registro di contabilità, il responsabile del procedimento dovrà valutare l'ammissibilità e la relativa fondatezza acquisendo, entro novanta giorni dall'apposizione dell'ultima riserva, la relazione riservata del direttore dei lavori e, se costituito, dell'organo di collaudo. Dopo aver consultato l'appaltatore sulle condizioni di un eventuale accordo, il responsabile del procedimento dovrà presentare una dettagliata relazione alla stazione appaltante che, nei successivi sessanta giorni, dovrà assumere le proprie determinazioni in merito dandone comunicazione allo stesso responsabile del procedimento e all'appaltatore.

Nel caso di adesione dell'appaltatore alle ipotesi presentate di accordo bonario, il responsabile del procedimento convocherà le parti per la sottoscrizione di un verbale di accordo bonario.

Ove ciò non risultasse possibile o contrattualmente escluso, tutte le controversie di natura tecnica, amministrativa e giuridica sorte sia durante l'esecuzione che al termine del contratto, saranno demandate ad un collegio istituito presso la Camera Arbitrale per i lavori pubblici ai sensi dell'articolo 32 della legge 109/94. L'arbitrato ha natura rituale.

Art. 40

OSSERVANZA DELLE LEGGI E DEI DOCUMENTI CONTRATTUALI

Costituisce parte integrante del presente capitolato l'offerta presentata dall'appaltatore.

Salvo quanto previsto dal presente capitolato e dal contratto, l'esecuzione dell'opera in oggetto è disciplinata da tutte le disposizioni vigenti in materia.

Le parti si impegnano comunque all'osservanza:

- a) delle leggi, decreti, regolamenti e circolari emanati e vigenti alla data di esecuzione dei lavori;

- b) delle leggi, decreti, regolamenti e circolari emanati e vigenti nella Regione, Provincia e Comune in cui si esegue l'appalto;
- c) delle norme tecniche e decreti di applicazione;
- d) delle leggi e normative sulla sicurezza, tutela dei lavoratori, prevenzione infortuni ed incendi;
- e) di tutta la normativa tecnica vigente e di quella citata dal presente capitolato (nonché delle norme CNR, CEI, UNI ed altre specifiche norme europee espressamente adottate);
- f) dell'Elenco Prezzi allegato;
- g) delle specifiche di progetto dalla Direzione dei Lavori.

PARTE SECONDA — MODALITÀ DI ESECUZIONE DELLE OPERE

Art. 41 MISURAZIONE DEI LAVORI

Il direttore dei lavori potrà procedere in qualunque momento all'accertamento e misurazione delle opere compiute in contraddittorio con l'appaltatore o un suo rappresentante formalmente delegato; ove l'appaltatore o il suo rappresentante non si prestasse ad eseguire tali operazioni, gli sarà assegnato un termine perentorio di cinque giorni, scaduto il quale verranno comunque effettuate le misurazioni necessarie in presenza di due testimoni indicati dal direttore dei lavori.

Nel caso di mancata presenza dell'appaltatore alle misurazioni indicate, quest'ultimo non potrà avanzare alcuna richiesta per eventuali ritardi, nella contabilizzazione dei lavori eseguiti o nell'emissione dei certificati di pagamento, riconducibili a tale inottemperanza.

La misurazione e la verifica quantitativa dei lavori eseguiti andrà effettuata, dal direttore dei lavori o dai collaboratori preposti, in prima stesura sui libretti delle misure che costituiscono il documento ufficiale ed iniziale del processo di registrazione e contabilizzazione delle opere eseguite da parte dell'appaltatore ai fini della loro liquidazione. Tale contabilizzazione dovrà essere effettuata, sotto la piena responsabilità dello stesso direttore dei lavori, nei modi previsti dalla normativa vigente in materia ed in particolare dal D.Lgs. 163/2006, L.R. 12/2011 e s.m.i..

Art. 42 VALUTAZIONE DEI LAVORI CONDIZIONI GENERALI

Nei prezzi contrattuali sono compresi tutti gli oneri ed obblighi richiamati nel presente capitolato e negli altri atti contrattuali che l'appaltatore dovrà sostenere per l'esecuzione di tutta l'opera e delle sue parti nei tempi e modi prescritti.

L'esecuzione dell'opera indicata dovrà, comunque, avvenire nella completa applicazione della disciplina vigente relativa alla materia, includendo tutte le fasi contrattuali, di progettazione, di messa in opera, di prevenzione infortuni e tutela della sicurezza e della salute dei lavoratori, includendo qualunque altro aspetto normativo necessario al completamento dei lavori nel rispetto della normativa generale e particolare già citata.

I prezzi contrattualmente definiti sono accettati dall'appaltatore nella più completa ed approfondita conoscenza delle quantità e del tipo di lavoro da svolgere rinunciando a qualunque altra pretesa, di carattere economico, che dovesse derivare da errata valutazione o mancata conoscenza dei fatti per motivi legati ad una superficiale valutazione del progetto da parte dell'appaltatore.

Le eventuali varianti che comportino modifiche al progetto dovranno essere ufficialmente autorizzate dal direttore dei lavori, nei modi previsti dall'articolo 25 della legge 109/94 e successive modificazioni e contabilizzate secondo le condizioni contrattuali previste per tali lavori; non sono compresi, nella categoria delle variazioni in corso d'opera, i lavori di rifacimento richiesti per cattiva esecuzione o funzionamento difettoso che dovranno essere eseguiti, su richiesta del direttore dei lavori, a totale carico e spese dell'appaltatore.

Il prezzo previsto per tutte le forniture di materiali e di impianti è comprensivo, inoltre, dell'onere per l'eventuale posa effettuata anche in fasi o periodi diversi di tempo, qualunque possa essere l'ordine di arrivo in cantiere dei materiali forniti dall'appaltatore.

Le norme riportate in questo articolo si applicano per tutti i lavori indicati dal presente capitolato (eseguiti in economia, a misura, a corpo) e che saranno, comunque, verificati in contraddittorio con l'appaltatore nei modi previsti; si richiama espressamente, in tal senso, l'applicazione dell'Elenco prezzi indicato contrattualmente individuato dai documenti che disciplinano l'appalto.

Art. 43

VALUTAZIONE DEI LAVORI A CORPO E A MISURA

Il prezzo a corpo indicato nel presente capitolato comprende e compensa tutte le lavorazioni, i materiali, gli impianti, i mezzi e la mano d'opera necessari alla completa esecuzione delle opere richieste dalle prescrizioni progettuali e contrattuali, dalle indicazioni del direttore dei lavori e da quanto altro, eventualmente specificato, nella piena osservanza della normativa vigente e delle specifiche del presente capitolato.

Sono incluse nell'importo a corpo tutte le opere che si trovano sopra il piano eventualmente indicato (e cioè il piano di demarcazione fra le opere a corpo e quelle a misura) o chiaramente individuate negli elaborati a tale scopo ovvero espressamente descritte nel contratto e nel presente capitolato, comprendendo tutte le lavorazioni e parti di esse necessarie per dare l'opera completamente finita in ogni dettaglio. In mancanza di tale definizione per le opere che dovranno essere computate a corpo e quelle da calcolare a misura, tutti i lavori oggetto del presente capitolato dovranno intendersi parte integrante dell'unico appalto, complessivo delle opere e di tutte le lavorazioni previste, considerato esclusivamente a corpo senza esclusioni di sorta.

Sono, inoltre, comprese tutte le finiture delle murature, le opere esterne indicate dai disegni esecutivi, le parti di impianti che si trovassero al di sotto del piano suddetto, gli allacciamenti alle reti urbane di energia elettrica, gas, telefono, acqua, etc. sia eseguiti direttamente dall'appaltatore che dalle Società interessate alle quali l'appaltatore è obbligato a prestare l'assistenza richiesta.

OPERE ESCLUSE DAI LAVORI A CORPO

Salvo quanto previsto nel presente paragrafo, potranno essere valutate a parte (a misura od in base all'Elenco prezzi citato) le seguenti opere:

- a) tutti i movimenti terra previsti;
- b) le opere di fondazione situate al di sotto del piano indicato (sul progetto, nel contratto o nel presente capitolato) come separazione dei lavori da eseguire a corpo e quelli a misura;
- c) le opere di sistemazioni esterne (rampe, muri di contenimento, recinzioni, etc.);
- d) le opere o le quantità di lavori eseguiti in più od in meno di quanto indicato nel progetto, nel contratto o nel capitolato ed ufficialmente autorizzati o richiesti dal direttore dei lavori.

Tali opere potranno essere escluse dall'importo a corpo solamente nel caso di indicazione espressa nelle specifiche tecniche (progetto, contratto, capitolato) con la chiara definizione di quanto escluso dallo stesso importo a corpo. In caso di mancata esclusione di opere o parti di esse chiaramente identificate, tutti i lavori previsti o necessari alla realizzazione di quanto indicato nel contratto principale di appalto si intenderanno inclusi nel prezzo complessivo stabilito che dovrà, pertanto, essere considerato comprensivo di tutte le opere e lavorazioni necessarie a dare l'intervento compiuto in ogni sua parte.

DISPOSIZIONI

L'appaltatore è tenuto ad eseguire le opere indicate in base ai disegni di progetto ed alle prescrizioni già citate senza introdurre alcuna variazione che non sia ufficialmente autorizzata nei modi previsti dalla normativa vigente; eventuali modifiche di quota nei piani di fondazione (con conseguente spostamento dell'eventuale piano di demarcazione fra le opere a corpo e quelle a misura) saranno oggetto di una nuova definizione delle quantità dei lavori a misura da eseguire e che verrà immediatamente formalizzata.

L'eventuale calcolo del volume dei singoli fabbricati sarà eseguito moltiplicando la superficie della sezione orizzontale dell'edificio (riferita alle murature esterne escludendo rivestimenti particolari o decorazioni sulle facciate) per l'altezza dell'edificio. Tale altezza, nel caso di copertura piana, sarà misurata dal piano individuato sui disegni fino alla quota media del pavimento finito della terrazza di

copertura; nel caso di copertura a tetto, l'altezza sarà misurata dal piano sopra indicato fino alla quota della linea di gronda.

Dal volume, che ha valore indicativo, così calcolato non saranno detratti i vuoti di logge, rientranze, chiostrine etc., né saranno aggiunti i volumi degli aggetti, di cabine per impianti o altri volumi tecnici.

Per gli edifici con piani a superfici variabili od impostate a quote differenti, il volume finale sarà la somma dei volumi dei vari piani o solidi geometrici nei quali verrà scomposto il fabbricato.

CRITERI PER LA VALUTAZIONE DI EVENTUALI LAVORAZIONI A MISURA

Qualora, nell'ambito dei lavori oggetto del presente capitolato, si rendesse necessaria la realizzazione di opere da valutare a misura, queste dovranno essere computate secondo i criteri riportati di seguito.

Tutti i prezzi dei lavori valutati a misura sono comprensivi delle spese per il carico, la fornitura, il trasporto, la movimentazione in cantiere e la posa in opera dei materiali includendo, inoltre, le spese per i macchinari di qualsiasi tipo (e relativi operatori), le opere provvisorie, le assicurazioni ed imposte, l'allestimento dei cantieri, le spese generali, l'utile dell'appaltatore e quanto altro necessario alla completa esecuzione dell'opera in oggetto.

Viene quindi, inoltre, stabilito che tutte le opere incluse nei lavori a misura elencate di seguito si intenderanno eseguite con tutte le lavorazioni, i materiali, i mezzi e la mano d'opera necessari alla loro completa corrispondenza con le prescrizioni progettuali e contrattuali, con le indicazioni del direttore dei lavori, con le norme vigenti e con quanto previsto dal presente capitolato senza altri oneri aggiuntivi di qualunque tipo da parte della stazione appaltante.

Il prezzo stabilito per i vari materiali e categorie di lavoro è comprensivo, inoltre, dell'onere per la posa in opera, anche in periodi di tempo diversi, dei materiali forniti dall'appaltatore indipendentemente dall'ordine di arrivo degli stessi in cantiere.

DEMOLIZIONI

Le demolizioni totali o parziali di fabbricati o strutture in genere, verranno compensate a metro cubo vuoto per pieno calcolato dal piano di campagna alla linea di gronda del tetto; l'appaltatore è, comunque, obbligato ad eseguire a suo carico la demolizione delle fondazioni, del pavimento del piano terra e di tutte le strutture al di sotto della linea di gronda.

La misurazione vuoto per pieno sarà fatta computando le superfici esterne dei vari piani con l'esclusione di aggetti, cornici e balconi e moltiplicando queste superfici per le altezze dei vari piani misurate da solaio a solaio; per l'ultimo piano demolito sarà preso come limite superiore di altezza il piano di calpestio del solaio di copertura o dell'imposta del piano di copertura del tetto.

I materiali di risulta sono di proprietà della stazione appaltante, fermo restando l'obbligo dell'appaltatore di avviare a sue spese tali materiali a discarica.

CALCESTRUZZI

I calcestruzzi e conglomerati cementizi realizzati con getti in opera per l'esecuzione di fondazioni, strutture in elevazione, solai, murature e strutture in genere, verranno computati a volume.

La fornitura e messa in opera degli acciai per cementi armati viene calcolata a parte ed il volume di tale acciaio deve essere detratto da quello del calcestruzzo.

Il compenso per i calcestruzzi e conglomerati cementizi include tutti i materiali, i macchinari, la mano d'opera, le casseforme, i ponteggi, l'armatura e disarmo dei getti, l'eventuale rifinitura, le lavorazioni speciali; l'uso di additivi, se richiesti, sarà computato solo per la spesa dei materiali escludendo ogni altro onere.

Le lastre ed opere particolari saranno valutate, se espressamente indicato, in base alla superficie ed il prezzo fissato sarà comprensivo di ogni onere necessario alla fornitura ed installazione.

Queste prescrizioni vengono applicate a qualunque tipo di struttura da eseguire e sono comprensive di ogni onere necessario per la realizzazione di tali opere.

CONGLOMERATO CEMENTIZIO ARMATO

Il conglomerato per opere in cemento armato verrà valutato sulla base del volume effettivo senza detrarre il volume del ferro che sarà considerato a parte.

Nel caso di elementi ornamentali gettati fuori opera il volume sarà considerato in base al minimo parallelepipedo retto a base rettangolare circoscrivibile a ciascun elemento includendo anche il costo dell'armatura metallica.

Nel prezzo del conglomerato cementizio armato sono compresi gli oneri delle prove, campionature e controlli in cantiere e laboratorio previsti dalle vigenti specifiche.

INTONACI

Il calcolo dei lavori di esecuzione degli intonaci verrà fatto in base alla superficie effettivamente eseguita; il prezzo indicato sarà comprensivo di tutte le fasi di preparazione e di applicazione includendo le riprese, la chiusura di tracce, i raccordi, i rinzaffi ed il completo trattamento di tutte le parti indicate.

Per gli intonaci applicati su muri interni di spessore inferiore a 15 cm. saranno calcolate le superfici eseguite detraendo tutti i vuoti presenti (porte, finestre, etc.) e non considerando le riquadrature.

Per gli intonaci applicati su muri interni di spessore superiore a 15 cm. il calcolo verrà eseguito vuoto per pieno con le seguenti specifiche:

a) per i vani inferiori a 4 mq. di superficie non saranno detratti i vuoti o le zone mancanti e non saranno computate le riquadrature dei vani;

b) per i vani superiori a 4 mq. di superficie si dovranno detrarre tutti i vuoti e le zone mancanti ma dovranno essere calcolate le eventuali riquadrature dei vani.

Nel caso di lesene, riquadrature o modanature saranno computate le superfici laterali di tali elementi solo quando la loro larghezza superi i 5 cm.; dovranno essere, inoltre, inclusi nel prezzo anche i raccordi o curve dell'intonaco con raggio di curvatura inferiore a cm. 15 e la misurazione verrà effettuata come per gli spigoli vivi.

Gli intonaci esterni saranno valutati sulle superfici effettivamente eseguite, procedendo quindi alla detrazione delle aperture per porte e finestre superiori ad 1 mq.; l'applicazione di intonaco per l'esecuzione di lesene, cornicioni, parapetti, architravi, aggetti e pensiline con superfici laterali di sviluppo superiore ai 5 cm. o con raggi di curvatura superiori ai 15 cm. dovrà essere computata secondo lo sviluppo effettivo.

Le parti di lesene, cornicioni o parapetti con dimensioni inferiori ai 5 o 15 cm. indicati saranno considerate come superfici piane.

La superficie di intradosso delle volte, di qualsiasi forma, verrà determinata moltiplicando la superficie della loro proiezione orizzontale per un coefficiente di 1,2.

Nel prezzo unitario fissato per gli intonaci interni ed esterni saranno comprese anche tutte le lavorazioni necessarie per la chiusura e le riprese da eseguire dopo la chiusura di tracce o dopo la messa in opera di pavimenti, zoccoletti e telai per infissi interni ed esterni.

Nel caso di lavori particolari verranno fissate apposite prescrizioni (per la valutazione di tali opere) in mancanza delle quali resta fissato quanto stabilito dalle norme del presente capitolato.

OPERE DA PITTORE

Le tinteggiature di pareti, soffitti, volte, etc. interni od esterni verranno misurate secondo le superfici effettivamente realizzate; le spallette e rientranze inferiori a 15 cm. di sviluppo non saranno aggiunte alle superfici di calcolo.

Per i muri di spessore superiore a 15 cm. le opere di tinteggiatura saranno valutate a metro quadrato detraendo i vuoti di qualsiasi dimensione e computando a parte tutte le riquadrature.

L'applicazione di tinteggiatura per lesene, cornicioni, parapetti, architravi, aggetti e pensiline con superfici laterali di sviluppo superiore ai 5 cm. o con raggi di curvatura superiori ai 15 cm. dovrà essere computata secondo lo sviluppo effettivo.

Le parti di lesene, cornicioni o parapetti con dimensioni inferiori ai 5 o 15 cm. indicati saranno considerate come superfici piane.

Le verniciature eseguite su opere metalliche, in legno o simili verranno calcolate, senza considerare i relativi spessori, applicando alle superfici (misurate su una faccia) i coefficienti riportati:

- a) opere metalliche, grandi vetrate, lucernari, etc. (x 0,75)
- b) opere metalliche per cancelli, ringhiere, parapetti (x 2)
- c) infissi vetrati (finestre, porte a vetri, etc.) (x 1)
- d) persiane lamellari, serrande di lamiera, etc. (x 3)
- e) persiane, avvolgibili, lamiere ondulate, etc. (x 2,5)
- f) porte, sportelli, controportelli, etc. (x 2)

Il prezzo fissato per i lavori di verniciatura e tinteggiatura includerà il trattamento di tutte le guide, gli accessori, i sostegni, le mostre, i telai, i coprifili, i cassonetti, etc; per le parti in legno o metalliche la verniciatura si intende eseguita su entrambe le facce e con relativi trattamenti di pulizia, anticorrosivi (almeno una mano), e di vernice o smalti nei colori richiesti (almeno due mani), salvo altre prescrizioni.

Le superfici indicate per i serramenti saranno quelle misurate al filo esterno degli stessi (escludendo coprifili o telai).

Il prezzo indicato comprenderà anche tutte le lavorazioni per la pulizia e la preparazione delle superfici interessate.

MASSETTI

L'esecuzione di massetti di cemento a vista o massetti di sottofondo normali o speciali verrà computata secondo i metri cubi effettivamente realizzati e misurati a lavoro eseguito.

Il prezzo comprenderà il conglomerato cementizio, le sponde per il contenimento del getto, la rete elettrosaldata richiesta, la preparazione e compattazione delle superfici sottostanti, la lisciatura finale con mezzi meccanici, la creazione di giunti e tutte le lavorazioni necessarie per l'esecuzione dei lavori richiesti.

PAVIMENTI

I pavimenti verranno calcolati in base alle superfici comprese fra le pareti escludendo le zone non pavimentate superiori a 0,30 mq. e le parti perimetrali sotto l'intonaco; i pavimenti dovranno, inoltre, essere completi di ogni lavorazione necessaria eseguita con i mezzi e la mano d'opera richiesti per la consegna dei lavori finiti compresi i ritocchi, i raccordi con l'intonaco, etc..

I massetti di sottofondo saranno parte degli oneri inclusi nei solai (come precedentemente specificato) oppure saranno inclusi nei lavori di preparazione dei pavimenti, in ogni caso non costituiranno elemento di richiesta per spese aggiuntive da parte dell'appaltatore.

Nel caso di pavimentazioni esterne il prezzo indicato sarà comprensivo dei lavori di formazione dei sottofondi o massetti dello spessore e tipo richiesti; per quantitativi o strati di tali sottofondi superiori ai 10 cm. di conglomerato cementizio (escludendo gli strati di preparazione sottostanti che sono inclusi nel prezzo), la valutazione sarà fatta a volume ed incorporata nel prezzo complessivo dei lavori indicati senza nessuna altra aggiunta per qualunque altro onere.

Le superfici ricoperte con conglomerato bituminoso verranno valutate a metro quadrato e saranno eseguite negli spessori e modi prescritti.

RIVESTIMENTI

I rivestimenti e le eventuali decorazioni verranno calcolati, salvo altre prescrizioni, in base alle superfici effettivamente eseguite, detraendo tutte le aree o zone non interessate da tali lavori superiori a 0,30 mq.

Il prezzo indicato sarà comprensivo della preparazione dei giunti nei modi e nelle dimensioni fissate dagli elaborati progettuali o dalle indicazioni del direttore dei lavori ed anche di tutti gli interventi di preparazione dei materiali, dei mezzi e mano d'opera necessari per il completamento di quanto indicato inclusa la pulizia finale da eseguire dopo la sigillatura dei giunti.

COPERTURE A TETTO

Le coperture a tetto saranno computate a metro quadrato effettivo escludendo da tale calcolo le aperture o altri elementi di superficie superiore ad 1 mq..

Il prezzo stabilito includerà tutti i materiali, mezzi e mano d'opera necessari per la completa esecuzione comprese le tegole, i pezzi speciali e la struttura secondaria.

Sono esclusi dalla valutazione: la struttura primaria (capriate, arcarecci, etc.), l'isolamento termico, l'impermeabilizzazione, le gronde ed i pluviali che verranno valutati a parte.

MATERIALI ISOLANTI

Il calcolo delle superfici di materiale isolante verrà effettuato in base all'estensione effettiva dei solai o delle pareti di appoggio di tali materiali e sarà espresso in metri quadrati; nel caso di rivestimenti isolanti di tubazioni, la valutazione sarà in metri lineari. Dal computo delle superfici di materiale isolante installato si dovranno detrarre i vuoti maggiori di 0,30 mq..

Il prezzo indicato comprenderà i materiali, i mezzi e la mano d'opera necessari per la completa esecuzione dei lavori indicati inclusi i raccordi, le sovrapposizioni, etc..

Per gli isolanti da applicare su tubazioni la valutazione sarà effettuata nei modi seguenti:

- a) nel caso di isolanti costituiti da guaina flessibile, per metro lineare;
- b) nel caso di isolanti costituiti da lastre, per metro quadro di superficie esterna;
- c) l'isolamento di valvole, curve ed accessori rivestiti con lastra è conteggiato con il doppio della superficie esterna.

IMPERMEABILIZZAZIONE

Tutte le impermeabilizzazioni eseguite sui vari tipi di superfici saranno valutate sulla base dei metri quadrati effettivamente realizzati senza ulteriori oneri per la sovrapposizione dei teli o per raccordi vari; dal calcolo verranno dedotti i vuoti superiori ad 1 mq..

I risvolti da realizzare per l'impermeabilizzazione del raccordo con le superfici verticali verranno computati a metro quadrato solo quando la loro altezza, rispetto al piano orizzontale di giacitura della guaina, sia superiore a 15 cm.

Il prezzo indicato comprenderà tutti i lavori di preparazione, i mezzi, i materiali e la mano d'opera richiesti, la sigillatura a caldo delle sovrapposizioni, la creazione di giunti e connessioni e quanto richiesto.

INFISSI

Tutti gli infissi interni ed esterni, realizzati in legno, alluminio, saranno valutati sulla base della superficie misurata sul filo esterno dei telai ed il prezzo includerà tutti i coprifili, le guide, il controtelaio, guarnizioni di tenuta ed i vetri (del tipo e spessore fissato).

Le parti centinate saranno computate secondo la superficie del minimo rettangolo circoscritto, misurato ad infisso chiuso, includendo nel prezzo anche i coprifili, le guide, il controtelaio ed i vetri.

La fornitura e la posa in opera degli infissi dovrà comprendere, nel prezzo indicato in elenco, anche tutta la ferramenta necessaria al fissaggio con gli ancoraggi, le maniglie, le cerniere, i sistemi di chiusura e quant'altro occorrente al completo funzionamento ed alla perfetta tenuta degli infissi stessi.

Oltre ai materiali indicati nelle singole descrizioni, il prezzo fissato per ogni tipo di infisso sarà comprensivo di quanto necessario alla completa installazione degli elementi richiesti.

OPERE DA CARPENTIERE

Per lavorazioni particolari richieste per questo tipo di opere la valutazione, salvo altre prescrizioni, verrà effettuata a volume e sarà comprensiva della preparazione, dei legnami, dei chiodi, dei bulloni, dei fissaggi, delle impalcature e di tutti i lavori, materiali, mezzi e mano d'opera necessari per la completa esecuzione di quanto richiesto.

Le stesse prescrizioni si applicano per tutte le carpenterie metalliche, i casseri rampanti, le cassaforme a tunnel, gli impalcati speciali per ponti, etc..

OPERE IN METALLO

Le opere in metallo (esclusi gli infissi per i quali si rimanda al paragrafo già riportato) saranno valutate, salvo altre prescrizioni, a peso e le quantità verranno stabilite sui manufatti completati prima della loro posa in opera e della verniciatura.

Nei prezzi dei lavori in metallo sarà compreso ogni onere per forniture accessorie, lavorazioni e montaggio necessari a dare l'opera completa in ogni sua parte incluse anche le lavorazioni per la predisposizione di eventuali ancoraggi su supporti murari o di altro tipo.

Il prezzo indicato per le opere in metallo o le tubazioni sarà, inoltre, comprensivo di raccordi, connessioni, giunti, ed ogni altro onere necessario alla completa esecuzione dei lavori indicati.

OPERE IN VETRO

Nel caso di lastre di vetro o cristallo espressamente richieste con valutazione separata, il calcolo verrà effettuato sulla base della superficie effettiva senza considerare i tagli o le parti incastrate su telai portanti.

Nel caso di lastre di vetro si avranno le seguenti valutazioni:

a) cristallo float temperato incolore o colorato-superfici unitarie non inferiori a 0,5 mq.;

b) vetro stampato incolore o colorato-superfici unitarie non inferiori a 0,5 mq.;

c) vetrate isolanti termo-acustiche (vetrocamera)-superfici unitarie non inferiori a 0,5 mq.;

d) pareti con profili "U-Glass" modulo mm. 270-superficie calcolata in base al multiplo di mm. 250 nel senso di orditura dei profili di vetro.

Le pareti in profilati di vetro strutturali, in vetrocemento ed elementi simili saranno valutate sempre in base alla superficie effettiva misurata a lavori eseguiti.

I prezzi fissati per le opere descritte si intendono comprensivi di tutto quanto richiesto per la completa esecuzione delle stesse.

OPERE DA LATTONIERE

Il calcolo dei canali di gronda, dei condotti, dei pluviali, etc. verrà eseguito, salvo altre prescrizioni, a metro lineare od in base alla superficie (nel caso di grandi condotti per il condizionamento, scossaline, converse, etc.) ed il prezzo fissato sarà comprensivo della preparazione, del fissaggio, delle sigillature, dei tagli e di tutte le altre lavorazioni necessarie o richieste.

I tubi di rame o lamiera zincata necessari per la realizzazione di pluviali o gronde saranno valutati secondo il peso sviluppato dai singoli elementi prima della messa in opera ed il prezzo dovrà comprendere anche le staffe e le cravatte di ancoraggio che saranno dello stesso materiale.

SIGILLATURE

I lavori di sigillatura di notevole entità, espressamente indicati come opere da valutare a parte, saranno calcolati a metro lineare e comprenderanno la preparazione e la pulizia delle superfici interessate, l'applicazione dei prodotti indicati e tutti gli altri oneri e lavorazioni necessari.

IMPIANTO ELETTRICO

I seguenti criteri di valutazione verranno applicati per gli impianti elettrici, telefonici, citofonici, televisivi, antintrusione, diffusione sonora, rilevamento incendi e trasmissione dati.

Tutti i tubi di protezione e le canalette portacavi saranno valutati a metro lineare secondo lo sviluppo misurato in opera; nel prezzo saranno compresi i raccordi, i morsetti ed il fissaggio delle singole parti.

I cavi unipolari o multipolari, i cavi trasmissione dati, i cavetti telefonici ed i cavi schermati per antenne od usi speciali saranno valutati a metro lineare misurato in opera con l'aggiunta di un metro per ogni quadro o centralina presente nell'impianto; tale valutazione comprenderà anche i capicorda, i marca cavi mentre resteranno esclusi i terminali dei cavi di MT che saranno computati a parte. La lunghezza dei cavi unipolari dovrà essere incrementata di 30 cm. per ogni scatola o cassetta installata e di 20 cm. per ogni scatola da frutto.

Le scatole, le cassette di derivazione, le scatole a tenuta stagna saranno valutate a numero comprendendo nel prezzo anche i raccordi, le eventuali guarnizioni di tenuta e le parti di fissaggio.

Tutti i terminali dei vari impianti installati quali i citofoni o videocitofoni, le centraline antintrusione, i diffusori sonori, i segnalatori audiovisivi e di controllo saranno valutati a numero e secondo le caratteristiche di realizzazione.

I corpi illuminanti, i frutti elettrici, le lampade e portalampade saranno valutati a numero includendo nel prezzo i vari raccordi e accessori.

OPERE DI ASSISTENZA AGLI IMPIANTI

Nella realizzazione degli impianti gli oneri di assistenza per la messa in opera delle varie parti saranno valutati in ore lavorative sulla base della categoria di riferimento della mano d'opera impiegata e della quantità di materiali utilizzati; le opere di assistenza comprendono i seguenti tipi di prestazioni:

- consegna a piè d'opera con automezzi, scarico dei materiali, avvio e consegna nei vari punti di lavorazione nel cantiere, sistemazione e custodia in un deposito appositamente predisposto;
- apertura e chiusura di tracce murarie, esecuzione di asole e fori nelle varie murature ed installazione di scatole, tubazioni, bocchette, griglie, cassette e sportelli con relativi telai;
- scavi e rinterrati eseguiti per la posa in opera di tubazioni interrate;
- trasporto a discarica dei materiali di risulta degli scavi e delle lavorazioni relative agli impianti;
- opere di protezione, sicurezza e ponteggi di servizio;
- fissaggi delle apparecchiature, preparazione degli eventuali ancoraggi, creazione di basamenti o piccole fondazioni.

Art. 44

VALUTAZIONE DEI LAVORI IN ECONOMIA

Le prestazioni in economia saranno eseguite nella piena applicazione della normativa vigente sulla mano d'opera, i noli, i materiali incluse tutte le prescrizioni contrattuali e le specifiche del presente capitolato; le opere dovranno essere dettagliatamente descritte (nelle quantità, nei tempi di realizzazione, nei materiali, nei mezzi e numero di persone impiegate) e controfirmate dal direttore dei lavori.

Nel caso di lavori non previsti o non contemplati nel contratto iniziale, le opere da eseguire dovranno essere preventivamente autorizzate dal direttore dei lavori.

L'annotazione dei lavori in economia dovrà essere effettuata dal direttore dei lavori o da persona espressamente incaricata con le seguenti modalità:

- in caso di lavori a cottimo la registrazione delle lavorazioni eseguite dovrà essere fatta sul libretto delle misure;
- in caso di lavori in amministrazione la registrazione andrà effettuata sulle liste settimanali suddivise per giornate e provviste — le firme per quietanza dell'affidatario dovranno essere apposte sulle stesse liste di registrazione.

Dopo l'annotazione provvisoria sul libretto delle misure o sulle liste settimanali dovrà essere redatta, su un apposito registro, una sintesi delle lavorazioni eseguite riportando, in ordine cronologico e per ciascuna lavorazione, le risultanze dei libretti indicando:

- le partite dei fornitori a credito secondo le somministrazioni progressive;
- le riscossioni e pagamenti eseguiti secondo l'ordine di effettuazione e con i riferimenti alla numerazione dei libretti e delle fatture.

Il prezzo relativo alla mano d'opera dovrà comprendere ogni spesa per la fornitura di tutti gli attrezzi necessari agli operai, la quota delle assicurazioni, la spesa per l'illuminazione, gli accessori, le spese generali e l'utile dell'appaltatore.

Nel prezzo dei noli dovranno essere incluse tutte le operazioni da eseguire per avere le macchine operanti in cantiere, compresi gli operatori, gli operai specializzati, l'assistenza, la spesa per i combustibili, l'energia elettrica, i lubrificanti, i pezzi di ricambio, la manutenzione di qualunque tipo, l'allontanamento dal cantiere e quant'altro si rendesse necessario per la piena funzionalità dei macchinari durante tutto il periodo dei lavori e dopo la loro esecuzione.

Il prezzo dei materiali dovrà includere tutte le spese e gli oneri richiesti per avere i materiali in cantiere immagazzinati in modo idoneo a garantire la loro protezione e tutti gli apparecchi e mezzi d'opera necessari per la loro movimentazione, la mano d'opera richiesta per tali operazioni, le spese generali, i trasporti, le parti danneggiate, l'utile dell'appaltatore e tutto quanto il necessario alla effettiva installazione delle quantità e qualità richieste.

Tutti i ritardi, le imperfezioni ed i danni causati dalla mancata osservanza di quanto prescritto saranno prontamente riparati, secondo le disposizioni del direttore dei lavori, a totale carico e spese dell'appaltatore.

Art. 45

ACCETTAZIONE DEI MATERIALI

I materiali e le forniture da impiegare nelle opere da eseguire dovranno essere delle migliori qualità esistenti in commercio, possedere le caratteristiche stabilite dalle leggi e dai regolamenti vigenti in materia ed inoltre corrispondere alla specifica normativa del presente capitolato o degli altri atti contrattuali. Si richiamano peraltro, espressamente, le prescrizioni del Capitolato generale emanato con D.M. 145/00, le norme U.N.I., C.N.R., C.E.I. e le altre norme tecniche europee adottate dalla vigente legislazione.

Sia nel caso di forniture legate ad installazione di impianti che nel caso di forniture di materiali d'uso più generale, l'appaltatore dovrà presentare, se richiesto, adeguate campionature almeno 60 giorni prima dell'inizio dei lavori, ottenendo l'approvazione del direttore dei lavori.

Le caratteristiche dei vari materiali e forniture saranno definite nei modi seguenti:

- a) dalle prescrizioni di carattere generale del presente capitolato;
- b) dalle prescrizioni particolari riportate negli articoli seguenti;
- c) dalle eventuali descrizioni specifiche aggiunte come integrazioni o come allegati al presente capitolato;
- d) dagli elaborati grafici, dettagli esecutivi o relazioni tecniche allegati al progetto.

Resta, comunque, contrattualmente stabilito che tutte le specificazioni o modifiche prescritte nei modi suddetti fanno parte integrante del presente capitolato.

Salvo diversa indicazione, i materiali e le forniture dovranno provenire da quelle località che l'appaltatore riterrà di sua convenienza, purché, ad insindacabile giudizio del direttore dei lavori, ne sia riconosciuta l'idoneità e la rispondenza ai requisiti prescritti.

L'appaltatore è obbligato a prestarsi in qualsiasi momento ad eseguire o far eseguire presso il laboratorio o istituto indicato, tutte le prove prescritte dal presente capitolato o dal direttore dei lavori sui materiali impiegati o da impiegarsi, nonché sui manufatti, sia prefabbricati che realizzati in opera e sulle forniture in genere.

Il prelievo dei campioni destinati alle verifiche qualitative dei materiali stessi, da eseguire secondo le norme tecniche vigenti, verrà effettuato in contraddittorio e sarà adeguatamente verbalizzato.

L'appaltatore farà sì che tutti i materiali mantengano, durante il corso dei lavori, le stesse caratteristiche richieste dalle specifiche contrattuali ed eventualmente accertate dal direttore dei lavori.

Qualora in corso d'opera, i materiali e le forniture non fossero più rispondenti ai requisiti prescritti o si verificasse la necessità di cambiare le modalità o i punti di approvvigionamento, l'appaltatore sarà tenuto alle relative sostituzioni e adeguamenti senza che questo costituisca titolo ad avanzare alcuna richiesta di variazione prezzi.

Le forniture non accettate, ad insindacabile giudizio del direttore dei lavori, dovranno essere immediatamente allontanate dal cantiere a cura e spese dell'appaltatore e sostituite con altre rispondenti ai requisiti richiesti.

L'appaltatore resta comunque totalmente responsabile in rapporto ai materiali forniti la cui accettazione, in ogni caso, non pregiudica i diritti che la stazione appaltante si riserva di avanzare in sede di collaudo provvisorio.

Art. 46

ACCETTAZIONE DEGLI IMPIANTI

Tutti gli impianti presenti nelle opere da realizzare e la loro messa in opera, completa di ogni categoria o tipo di lavoro necessari alla perfetta installazione, dovranno essere eseguiti nella totale osservanza delle prescrizioni progettuali, delle disposizioni impartite dal direttore dei lavori, delle specifiche del presente capitolato o degli altri atti contrattuali, delle leggi, norme e regolamenti vigenti in materia. Si richiamano espressamente tutte le prescrizioni, a riguardo, presenti nel Capitolato generale emanato con D.M. 145/00, le norme UNI, CNR, CEI e tutta la normativa specifica in materia.

L'appaltatore è tenuto a presentare un'adeguata campionatura delle parti costituenti i vari impianti nei tipi di installazione richiesti e idonei certificati comprovanti origine e qualità dei materiali impiegati.

Tutte le forniture relative agli impianti non accettate ai sensi delle prescrizioni stabilite dal presente capitolato e verificate dal direttore dei lavori, dovranno essere immediatamente allontanate dal cantiere a cura e spese dell'appaltatore e sostituite con altre rispondenti ai requisiti richiesti.

L'appaltatore resta, comunque, totalmente responsabile di tutte le forniture degli impianti o parti di essi, la cui accettazione effettuata dal direttore dei lavori non pregiudica i diritti che la stazione appaltante si riserva di avanzare in sede di collaudo finale o nei tempi previsti dalle garanzie fornite per l'opera e le sue parti.

Durante l'esecuzione dei lavori di preparazione, di installazione, di finitura degli impianti e delle opere murarie relative, l'appaltatore dovrà osservare tutte le prescrizioni della normativa vigente in materia antinfortunistica oltre alle suddette specifiche progettuali o del presente capitolato, restando fissato che eventuali discordanze, danni causati direttamente od indirettamente, imperfezioni riscontrate durante l'installazione od il collaudo ed ogni altra anomalia segnalata dal direttore dei lavori, dovranno essere prontamente riparate a totale carico e spese dell'appaltatore.

Art. 47
CATEGORIE DI LAVORO
DEFINIZIONI GENERALI

Tutte le categorie di lavoro indicate negli articoli seguenti dovranno essere eseguite nella completa osservanza delle prescrizioni del presente capitolato, della specifica normativa e delle leggi vigenti.

Si richiamano espressamente, in tal senso, gli articoli già riportati sull'osservanza delle leggi, le responsabilità e gli oneri dell'appaltatore che, insieme alle prescrizioni definite negli articoli seguenti, formano parte integrante del presente capitolato.

Art. 48
METODOLOGIE D'INDAGINE

Le indagini che potranno essere utilizzate saranno di due tipi:

- a) indagini non distruttive;
- b) indagini minimamente distruttive.

Art. 49
RILIEVI — CAPISALDI — TRACCIATI

Al momento della consegna dei lavori l'appaltatore dovrà verificare la rispondenza dei piani quotati, delle sezioni e dei profili di progetto allegati al contratto richiedendo gli eventuali chiarimenti necessari alla piena comprensione di tutti gli aspetti utili finalizzati al corretto svolgimento dei lavori da eseguire. Qualora, durante la consegna dei lavori, non dovessero emergere elementi di discordanza tra lo stato dei luoghi e gli elaborati progettuali o l'appaltatore non dovesse sollevare eccezioni di sorta, tutti gli aspetti relativi al progetto e al suo posizionamento sull'area prevista devono intendersi come definitivamente accettati nei modi previsti e indicati negli elaborati progettuali.

Durante l'esecuzione delle opere sarà onere dell'appaltatore provvedere alla realizzazione e conservazione di capisaldi di facile individuazione e delle opere di tracciamento e picchettazione delle aree interessate dai lavori da eseguire; la creazione o la conservazione dei capisaldi necessari all'esecuzione dei lavori sarà effettuata con l'impiego di modine e strutture provvisorie di riferimento in base alle quali si eseguirà il successivo tracciamento.

Art. 50
DEMOLIZIONI

DEMOLIZIONI PARZIALI

Prima di iniziare i lavori in oggetto l'appaltatore dovrà accertare la natura, lo stato ed il sistema costruttivo delle opere da demolire. Salvo diversa prescrizione, l'appaltatore disporrà la tecnica più idonea, i mezzi d'opera, i macchinari e l'impiego del personale.

Dovranno quindi essere interrotte le erogazioni interessate, la zona dei lavori sarà opportunamente delimitata, i passaggi ben individuati ed idoneamente protetti come tutte le zone soggette a caduta materiali.

Tutte le strutture pericolanti dovranno essere puntellate e tutti i vani balconi o aperture saranno sbarrati dopo la demolizione di parapetti ed infissi.

Le demolizioni procederanno in modo omogeneo evitando la creazione di zone di instabilità strutturale.

È tassativamente vietato l'impiego di mano d'opera sulle parti da demolire; nel caso in esame si dovrà procedere servendosi di appositi ponteggi indipendenti dalle zone di demolizione; tali ponteggi

dovranno essere dotati, ove necessario, di ponti intermedi di servizio i cui punti di passaggio siano protetti con stuoie, barriere o ripari atti a proteggere l'incolumità degli operai e delle persone di passaggio nelle zone di transito pubblico provvedendo, inoltre, anche all'installazione di segnalazioni diurne e notturne.

Si dovranno anche predisporre, nel caso di edifici adiacenti esposti a rischi connessi con le lavorazioni da eseguire, opportune puntellature o rinforzi necessari a garantire la più completa sicurezza di persone o cose in sosta o di passaggio nelle immediate vicinanze.

Particolari cautele saranno adottate in presenza di vapori tossici derivanti da tagli ossidrici o elettrici.

In fase di demolizione dovrà assolutamente evitarsi l'accumulo di materiali di risulta, sia sulle strutture da demolire che sulle opere provvisorie o dovunque si possano verificare sovraccarichi pericolosi.

I materiali di risulta dovranno perciò essere immediatamente allontanati o trasportati in basso con idonee apparecchiature ed evitando il sollevamento di polvere o detriti; sarà, comunque, assolutamente vietato il getto dall'alto dei materiali.

Le demolizioni, i disfaccimenti e le rimozioni dovranno essere limitati alle parti e dimensioni prescritte; qualora, per mancanza di accorgimenti o per errore, tali interventi venissero estesi a parti non dovute, l'appaltatore sarà tenuto, a proprie spese, al ripristino delle stesse ferma restando ogni responsabilità per eventuali danni.

Tutti i materiali provenienti dalle operazioni in oggetto, se non diversamente specificato, resteranno di proprietà della Stazione appaltante fermo restando l'onere dell'appaltatore per la selezione, trasporto ed immagazzinamento nelle aree fissate dal direttore dei lavori dei materiali utilizzabili ed il trasporto a discarica di quelli di scarto.

DEMOLIZIONI DI COPERTURE

Le prime operazioni da compiere per la demolizione di coperture dovranno essere quelle relative alla rimozione del manto di copertura (tegole o elementi prefabbricati), delle scossaline, canali di gronda, canne fumarie e comignoli; solo a questo punto si potrà procedere con lo smontaggio delle strutture di sostegno della copertura stessa avendo cura di iniziare dagli elementi della piccola orditura proseguendo con la media e successivamente la grande.

I ponteggi necessari saranno attrezzati preferibilmente all'interno del fabbricato, in caso contrario tutto il personale impiegato dovrà disporre di adeguate zone di appoggio su ponteggi ancorati esclusivamente a terra o sulla struttura principale. I piani di lavoro o ponteggi dovranno essere realizzati ad una distanza reciproca non superiore, rispetto al piano sottostante, di m. 2; qualora il vuoto tra i due livelli di calpestio dovesse essere superiore, l'appaltatore è tassativamente obbligato a predisporre dei piani intermedi.

Art. 51

PONTEGGI — STRUTTURE DI RINFORZO

Tutti i ponteggi e le strutture provvisorie di lavoro dovranno essere realizzati in completa conformità con la normativa vigente per tali opere e nel rispetto delle norme antinfortunistiche.

1) Ponteggi metallici - dovranno rispondere alle seguenti specifiche:

- tutte le strutture di questo tipo con altezze superiori ai mt. 20 dovranno essere realizzate sulla base di un progetto redatto da un ingegnere o architetto abilitato;
- il montaggio di tali elementi sarà effettuato da personale specializzato;
- gli elementi metallici (aste, tubi, giunti, appoggi) dovranno essere contrassegnati con il marchio del costruttore;

- sia la struttura nella sua interezza che le singole parti dovranno avere adeguata certificazione ministeriale;
 - tutte le aste di sostegno dovranno essere in profilati senza saldatura;
 - la base di ciascun montante dovrà essere costituita da una piastra di area 18 volte superiore all'area del poligono circoscritto alla sezione di base del montante;
 - il ponteggio dovrà essere munito di controventature longitudinali e trasversali in grado di resistere a sollecitazioni sia a compressione che a trazione;
 - dovranno essere verificati tutti i giunti tra i vari elementi, il fissaggio delle tavole dell'impalcato, le protezioni per il battitacco, i corrimano e le eventuali mantovane o reti antidetriti.
- 2) Ponteggi a sbalzo - saranno realizzati, solo in casi particolari, nei modi seguenti:
- le traverse di sostegno dovranno avere una lunghezza tale da poterle collegare tra loro, all'interno delle superfici di aggetto, con idonei correnti ancorati dietro la muratura dell'eventuale prospetto servito dal ponteggio;
 - il tavolato dovrà essere aderente e senza spazi o distacchi delle singole parti e non dovrà, inoltre, sporgere per più di 1,20 mt..
- 3) Puntellature - dovranno essere realizzate con puntelli in acciaio, legno o tubolari metallici di varia grandezza solidamente ancorati nei punti di appoggio, di spinta e con controventature che rendano solidali i singoli elementi; avranno un punto di applicazione prossimo alla zona di lesione ed una base di appoggio ancorata su un supporto stabile.
- 4) Travi di rinforzo - potranno avere funzioni di rinforzo temporaneo o definitivo e saranno costituite da elementi in legno, acciaio o lamiera con sezioni profilate, sagomate o piene e verranno poste in opera con adeguati ammorsamenti nella muratura, su apposite spallette rinforzate o con ancoraggi adeguati alle varie condizioni di applicazione.

Art. 52

SISTEMI DI PULITURA DEI MATERIALI

Nelle operazioni di pulitura dei singoli materiali l'appaltatore dovrà osservare, con la massima cura, le indicazioni fornite dalle specifiche tecniche allegate al progetto e le richieste del direttore dei lavori; tali indicazioni sono rivolte alla rimozione di sostanze patogene dalle superfici esposte la cui azione produce un deterioramento costante delle parti attaccate.

In considerazione del fatto che molto spesso gli interventi di pulitura vengono effettuati su materiali già molto degradati tutte queste operazioni dovranno essere precedute da un attento esame delle cause e dello stato di fatto riscontrabile sulle parti da trattare per poi effettuare dei trattamenti adeguati al necessario ripristino senza causare danneggiamenti di natura meccanica o chimica alle superfici interessate.

Gli interventi di pulitura da utilizzare sono indicati nei seguenti tre ordini:

- 1) primo livello di pulitura con il quale si provvederà alla rimozione di parti incoerenti (particelle atmosferiche e terrose) accumulate per gravità, in conseguenza di precipitazioni atmosferiche o per risalita capillare con depositi salini;
- 2) secondo livello di pulitura rivolto alla rimozione di depositi composti da sostanze allo gene accumulate con depositi atmosferici penetrati in profondità o con presenza di sali che tendono a legarsi meccanicamente alla superficie dei materiali esposti alterandone in minima parte la natura chimica;
- 3) terzo livello di pulitura che riguarda la rimozione dello strato superficiale alterato da sostanze esterne che hanno provocato una mutazione chimica dello strato stesso che genera fenomeni di reazione quali l'ossido di ferro (ruggine) che si forma sulle superfici metalliche o prodotti gessosi (croste) che si formano su materiali lapidei con azione progressiva nel tempo.

SISTEMI DI PULITURA

Prima di procedere alla scelta del sistema di pulitura si dovrà valutare lo stato di degrado del materiale da trattare che potrebbe essere, in caso di deterioramento profondo del supporto, fortemente danneggiato dallo stesso intervento di pulitura; in questi casi, secondo le indicazioni del direttore dei lavori, si dovranno eseguire dei preventivi consolidamenti, anche temporanei, del supporto stesso per consentire l'esecuzione delle operazioni previste senza causare ulteriori distacchi dei materiali originari.

La rimozione dei materiali superficiali potrà essere effettuata anche con un'azione di pulizia estremamente leggera eseguita con spazzole, scope di saggina o aria compressa; per la rimozione di depositi fortemente legati al supporto originario si dovrà procedere con l'impiego di tecniche più complesse indicate nel seguente elenco.

a) Sabbatura

Sarà utilizzata su superfici molto compatte utilizzando abrasivi naturali e pressioni ridotte (500-2000 g/mq.) oppure, preferibilmente, su superfici metalliche ossidate o verniciate, per la rimozione di tinteggiature su superfici lignee sempre sulla base di opportune calibrature di abrasivi e pressioni di esercizio eseguite secondo le specifiche tecniche o le indicazioni del direttore dei lavori.

La sabbatura non dovrà essere impiegata per la pulizia di materiali e superfici porose mentre è fatto espresso divieto di uso dell'idrosabbatura, della sabbatura ad alta pressione, di acqua o vapore ad alta pressione e di interventi di pulizia eseguiti con spazzole metalliche, dischi o punte abrasive.

b) Interventi con il laser

Dovranno essere effettuati con un'apparecchiatura laser ad alta precisione in grado di rimuovere depositi carbogessosi da marmi e materiali di colore chiaro; il trattamento sarà eseguito con esposizione dei depositi di colore scuro al laser per ottenere un innalzamento della temperatura che consente la loro vaporizzazione senza alcuna trasmissione di temperatura o vibrazioni alle superfici chiare circostanti dello stesso materiale.

c) Acqua nebulizzata

Questo procedimento dovrà essere ottenuto con l'atomizzazione dell'acqua a bassa pressione (3-4 atmosfere) con una serie di ugelli che consentano di irrorare acqua (deionizzata) e di orientarla verso le parti da trattare nei tempi e modi stabiliti dalle specifiche tecniche o allegate ai materiali stessi. Tutti i circuiti dovranno essere di portata, materiali e caratteristiche adeguate al loro uso o destinazione. L'irrorazione dovrà essere compiuta ad una temperatura di 3 atmosfere (con particelle d'acqua di 5-10 micron), le operazioni di pulizia dovranno essere eseguite ad una temperatura esterna di almeno 14 gradi centigradi e non potranno protrarsi oltre le 4 ore consecutive di trattamento su una stessa superficie.

d) Argille assorbenti

Se prescritto o qualora non fosse possibile utilizzare sistemi con acqua a dispersione si dovranno eseguire le operazioni di pulizia con impacchi di argille speciali (silicati idrati di magnesio, bentonite) previa bagnatura del materiale con acqua distillata. La granulometria dell'argilla dovrà essere di 100-220 Mesh e dovrà avere una consistenza tale da permettere la lavorazione su strati di 2-3 cm. che dovranno essere applicati alle superfici da trattare.

e) Ultrasuoni

Potranno essere utilizzati solo in condizioni di trasmissioni delle onde sonore con veicolo liquido (acqua) poste sotto controllo strumentale e della direzione lavori; durante le varie fasi di applicazione degli ultrasuoni si dovranno evitare, in modo assoluto, lesioni o microfratture del materiale trattato intervenendo sulle varie zone in modo graduale e controllato.

f) Sistemi di tipo chimico

Nel caso di rimozione di depositi sedimentati su alcune superfici (murature e paramenti) si potranno utilizzare sistemi di tipo chimico caratterizzati dall'impiego di reagenti (carbonati di ammonio e di sodio) da applicare con supporti di carta giapponese tenuti a contatto con le superfici con tempi che oscillano dai pochi secondi a qualche decina di minuti.

Le superfici dei materiali da trattare potranno essere pulite anche con l'uso delle seguenti applicazioni:

- acidi (cloridrico, fosforico, fluoridrico);
- alcali (bicarbonato di ammonio e di sodio) a ph 7-8 che non dovranno, tuttavia, essere applicati su calcari o marmi porosi a causa della conseguente formazione di sali che potrebbe seguire;
- carbonato di ammonio da diluire al 20% in acqua per l'eliminazione dei sali di rame;
- solventi basici necessari per la eliminazione degli oli;
- solventi clorurati per la rimozione delle cere.

I seguenti prodotti, ad azione più incisiva, dovranno essere utilizzati sotto la stretta sorveglianza del direttore dei lavori e con la massima cura e attenzione a causa delle alterazioni che potrebbero causare anche sulle parti integre delle superfici da trattare; tali materiali sono:

- impacchi biologici (a base ureica) da utilizzare per la rimozione di depositi su materiali lapidei che dovranno essere applicati in impasti argillosi stesi sulle superfici e ricoperti con fogli di polietilene; la durata del trattamento potrà variare dai 20 ai 40 giorni in funzione delle prove eseguite prima dell'intervento proprio per valutare i tempi strettamente necessari a rimuovere esclusivamente i depositi senza danneggiare il supporto;
- sverniciatori (metanolo, toluene, ammoniaca per vernici) necessari alla rimozione di strati di vernice e smalto applicata su supporti di legno o metallo; le modalità di applicazione dovranno essere con pennello o similari purché sia garantita una pellicola di spessore minimo che dovrà essere rimossa, insieme alle parti da distaccare, dopo ca. 1 ora dall'applicazione.

INTERVENTI DI BONIFICA E PULIZIA DA VEGETAZIONE

Sono previsti i seguenti interventi per la rimozione di sostanze e formazioni vegetative accumulate sulle superfici esposte agli agenti atmosferici:

- Eliminazione di macro e microflora

Gli interventi necessari alla rimozione di formazioni di macro e microflora (muschi, alghe, licheni, radici di piante infestanti) dovranno essere effettuati meccanicamente o con l'uso di disinfestanti, liquidi e in polvere, che dovranno avere le seguenti caratteristiche:

- a) azione selettiva e limitata alle specie da eliminare;
- b) tossicità ridotta verso l'ambiente in modo da non alterare per tempi lunghi l'equilibrio del terreno interessato dall'azione del disinfestante;
- c) breve durata dell'attività chimica.

La disinfestazione contro la presenza di alghe cianoficee e coloroficee dovrà essere effettuata con sali di ammonio quaternario (cloruri di alchilidimetilbenzilammonio), con formolo, con fenolo, con composti di rame (solfato di cupitetramina) e sali sodici. I trattamenti saranno lasciati agire per due giorni e dovranno essere seguiti da lavaggi approfonditi; nel caso di efficacia parziale potranno essere ripetuti più volte sempre con le stesse precauzioni già indicate.

Qualora non fosse possibile utilizzare trattamenti di natura chimica per la rimozione di infestanti su murature, pareti e superfici similari si potrà ricorrere alle applicazioni di radiazioni ultraviolette, con specifiche lunghezze d'onda, generate da lampade da 40 W poste a ca. 10-20 cm di distanza dalla superficie interessata con applicazioni della durata di una settimana ininterrotta.

Nel caso di muschi e licheni, dopo una prima rimozione meccanica eseguita con spatole morbide per non danneggiare le superfici sottostanti dovrà essere applicata una soluzione acquosa all'1-2% di ipoclorito di litio.

Questi tipi di trattamenti dovranno essere eseguiti dopo accurate indagini sulla natura del terreno e sul tipo di azione da svolgere oltre all'adozione di tutte le misure di sicurezza e protezione degli operatori preposti all'applicazione dei prodotti.

- Eliminazione di piante infestanti

Nel caso di piante o arbusti i cui impianti radicali siano penetrati all'interno di fessure o giunti di murature potranno essere utilizzati due sistemi di rimozione che sono di natura meccanica o chimica e che possono essere impiegati separatamente o in azione combinata in relazione alle valutazioni effettuate dal direttore dei lavori.

L'azione meccanica dovrà essere svolta mediante l'estirpazione delle piante con radici più piccole e la cui rimozione non danneggi ulteriormente le murature infestate oppure con il taglio di tutti gli arbusti emergenti dalle murature stesse; dopo questo tipo di intervento si procederà all'applicazione di disinfestanti chimici in polvere, gel o liquidi necessari alla definitiva neutralizzazione dell'azione delle radici.

Tutte le applicazioni di disinfestanti chimici eseguite sia separatamente che in combinazione con l'estirpazione meccanica dovranno rispettare le prescrizioni già indicate per tali sostanze oltre alle specifiche aggiuntive necessarie per interventi su murature o manufatti di vario tipo:

- a) azione selettiva e limitata alle specie da eliminare;
- b) tossicità ridotta verso l'ambiente in modo da non alterare per tempi lunghi l'equilibrio delle parti interessate dall'azione del disinfestante;
- c) breve durata dell'attività chimica;
- d) totale assenza di prodotti o componenti in grado di danneggiare le parti murarie o le malte di collegamento;
- e) atossicità nei riguardi dell'uomo;
- f) totale assenza di fenomeni inquinanti nei confronti delle acque superficiali e profonde.

I prodotti utilizzabili per la disinfestazione chimica dovranno sempre essere utilizzati con le dovute cautele per la salvaguardia delle superfici di applicazione; dopo 60 giorni dal primo impiego si dovrà procedere ad un controllo dei risultati. I disinfestanti usati più comunemente sono i seguenti:

— Clorotriazina

Prodotto in polvere (Primatol M50) della terza classe tossicologica, scarsamente solubile e molto stabile, esercita la sua azione quasi esclusivamente a livello delle radici e potrà essere impiegato sia per il trattamento di infestanti a foglia larga (dicotiledoni) che a foglia stretta (graminacee).

— Metositriazina in polvere (Primatol 3588), della terza classe tossicologica ed ha caratteristiche di forte penetrabilità nel terreno e potrà essere utilizzato per infestanti molto resistenti o per applicazioni murarie.

Art.53

Opere in cemento armato

POSA IN OPERA DEL CONGLOMERATO

TRASPORTO

Il trasporto degli impasti dal luogo di preparazione a quello d'uso dovrà essere effettuato con contenitori idonei sollevati meccanicamente (per limitatissime distanze) o su betoniere dotate di contenitori rotanti.

Il tempo necessario per il trasporto e l'eventuale sosta prima del getto non deve superare il tempo massimo consentito per garantire un getto omogeneo e di qualità; nel calcestruzzo ordinario questo tempo massimo sarà di 45/60 minuti e, nel caso di calcestruzzo preriscaldato, di 15/30 minuti.

Il tempo minimo di mescolamento dovrà essere di 5 minuti ca. oppure 30 giri del contenitore rotante.

CONTROLLO DELLE CASSEFORME

Prima dell'effettuazione del getto le casseforme, le armature e gli eventuali inserti verranno accuratamente controllati e saranno verificati gli allineamenti, le posizioni, la pulizia interna e del fondo.

GETTO DEL CONGLOMERATO

Prima delle operazioni di scarico dovranno essere effettuati controlli sulle condizioni effettive di lavorabilità che dovranno essere conformi alle prescrizioni previste per i vari tipi di getto.

Durante lo scarico dovranno essere adottati accorgimenti per evitare fenomeni di segregazione negli impasti.

Il getto verrà eseguito riducendo il più possibile l'altezza di caduta del conglomerato ed evitando ogni impatto contro le pareti delle casseforme od altri ostacoli; si dovrà, quindi, procedere gettando in modo uniforme per strati orizzontali non superiori a 40 cm. vibrando contemporaneamente al procedere del getto, le parti già eseguite.

Il getto dovrà essere effettuato con temperature di impasto comprese tra i 5 ed i 30°C e con tutti gli accorgimenti richiesti dal direttore dei lavori in funzione delle condizioni climatiche.

TEMPI DI PRESA

I tempi di presa, sulla base dei quali dovranno essere predisposte le modalità del getto, sono riportati nella tabella seguente:

Cemento di impasto	Inizio presa	Termine presa
Cemento alluminoso	non meno di 30 minuti	dopo 10 ore
Cementi normali e ad alta resistenza	non meno di 30 minuti	dopo 12 ore
Cementi per sbarramenti di ritenuta	non meno di 45 minuti	dopo 12 ore
Cementi a lenta presa	non meno di 45 minuti	dopo 12 ore
Cementi a presa rapida	1-2 minuti	dopo 30 minuti

RIPRESA DEL GETTO

Il getto andrà eseguito in modo uniforme e continuo; nel caso di interruzione e successiva ripresa, questa non potrà avvenire dopo un tempo superiore (in funzione della temperatura esterna) alle 2 ore a 35°C oppure alle 6 ore a 5°C.

Qualora i tempi di ripresa superassero tali limiti si dovranno trattare le zone di ripresa con malte speciali ed accorgimenti indicati dal direttore dei lavori.

VIBRAZIONE

La vibrazione avrà come scopo la costipazione del materiale e potrà essere:

- interna (immersione);
- esterna (sulle casseforme);
- su tavolo;
- di superficie.

a) La vibrazione per immersione verrà eseguita con vibratori a tubo o lama secondo le dimensioni ed il tipo di casseforme usate per il getto.

Il numero ed il diametro dei vibratori sarà stabilito in funzione della seguente tabella:

diam. ago=25 mm	capacità 1-3 mc./h
diam. ago=35-50 mm.	capacità 5-10 mc./h
diam. ago=50-75 mm	capacità 10-20 mc./h
diam. ago=100-150 mm.	capacità 25-50 mc./h

Si dovranno, inoltre, usare vibratori con ampiezza di vibrazione maggiore di 1 mm. e frequenza compresa tra 10.000 e 12.000 cicli per minuto.

La frequenza di vibrazione dovrà essere scelta in rapporto al tipo di granulometria impiegato secondo la seguente tabella indicativa:

diam. inerte=cm. 6	frequenza=1.500 c.p.m.
diam. inerte=cm. 1,5	frequenza=3.000 c.p.m.
diam. inerte=cm. 0,6	frequenza=6.000 c.p.m.
diam. inerte=cm. 0,2	frequenza=12.000 c.p.m.
diam. fine e cemento	frequenza=20.000 c.p.m.

Nell'esecuzione della vibrazione dovranno essere osservate anche le prescrizioni riportate di seguito:

- 1) il getto sarà eseguito in strati uniformi di spessore non superiore a 30/40 cm.;
- 2) il vibratore sarà inserito nel getto verticalmente ad intervalli stabiliti dal direttore dei lavori;
- 3) la vibrazione dovrà interessare per almeno 10/15 cm. lo strato precedente;
- 4) i vibratori dovranno essere immersi e ritirati dal getto a velocità media di 10 cm./sec.;
- 5) il tempo di vibrazione sarà compreso tra 5/15 secondi;
- 6) la vibrazione sarà sospesa all'apparire, in superficie, di uno strato di malta ricca d'acqua;
- 7) è vietato l'uso di vibratori per rimuovere il calcestruzzo;
- 8) si dovrà avere la massima cura per evitare di toccare con l'ago vibrante le armature predisposte nella cassaforma.

b) La vibrazione esterna sarà realizzata mediante l'applicazione, all'esterno delle casseforme, di vibratori con frequenze comprese tra i 3.000 ed i 14.000 cicli per minuto e distribuiti in modo opportuno.

c) La vibrazione su tavolo sarà realizzata per la produzione di manufatti prefabbricati mediante tavoli vibranti con frequenze comprese tra i 3.000 ed i 4.500 c.p.m.

d) I vibratori di superficie saranno impiegati, conformemente alle prescrizioni del direttore dei lavori, su strati di conglomerato non superiori a 15 cm..

Salvo altre prescrizioni, non è consentita la vibrazione di calcestruzzi con inerti leggeri.

MATURAZIONE

La normale maturazione a temperatura ambiente sarà effettuata nel rispetto delle ordinarie precauzioni e delle eventuali prescrizioni aggiuntive fornite dal direttore dei lavori.

Nel caso di impiego di sistemi di maturazione a vapore del conglomerato si dovranno osservare, nelle varie fasi di preriscaldamento, riscaldamento e raffreddamento le seguenti prescrizioni:

IL PRERISCALDAMENTO potrà, se richiesto, essere effettuato:

- a) con getti di vapore nella betoniera;
- b) con innalzamento della temperatura dei materiali d'impasto.

In entrambi i casi verranno scaldate anche le casseforme la cui temperatura, in caso di calcestruzzi normali, non dovrà essere superiore di 5/10°C a quella dell'impasto; per calcestruzzi alleggeriti con argilla espansa, la temperatura delle casseforme non dovrà superare quella dell'impasto.

Durante il preriscaldamento, per un calcestruzzo con temperatura di 30°C, non si dovranno usare inerti con temperature superiori ai 50°C ed acqua con temperatura superiore agli 80°C; il tempo di getto non dovrà essere superiore a 40 minuti.

La fase di preriscaldamento potrà essere effettuata anche con prematurazione (ciclo lungo) di 3 ore e temperatura del calcestruzzo non inferiore a 15°C.

La fase di RISCALDAMENTO potrà essere adottata per impasti a temperatura ambiente oppure già preriscaldati.

Nel caso di calcestruzzo a temperatura ambiente si dovrà usare un ciclo di riscaldamento lungo con gradiente di temperatura non superiore ai 20/25°C/h.

I calcestruzzi preriscaldati a ciclo lungo con temperature di impasto a 30°C potranno essere sottoposti a riscaldamento con gradiente termico non superiore ai 30/35°C/h.

Durante tutte le fasi di preriscaldamento e riscaldamento si dovrà mantenere un idoneo livello di umidità dell'ambiente e dei manufatti e non dovranno verificarsi oscillazioni di temperatura.

IL RAFFREDDAMENTO sarà eseguito con gradiente termico di 20/25°C/h fino al raggiungimento di una temperatura del calcestruzzo che abbia una differenza, in più od in meno, non superiore ai 15° C rispetto alla temperatura esterna.

DISARMO

Per i tempi e le modalità di disarmo si dovranno osservare tutte le prescrizioni previste dalla normativa vigente e le eventuali specifiche fornite dal direttore dei lavori; in ogni caso il disarmo dovrà avvenire per gradi evitando di introdurre, nel calcestruzzo, azioni dinamiche e verrà eseguito dopo che la resistenza del conglomerato abbia raggiunto il valore richiesto.

ACCIAIO

Tutti i materiali in acciaio usati per la realizzazione di opere in cemento armato o strutture metalliche dovranno avere caratteristiche conformi alle prescrizioni della normativa vigente, certificate da idonei documenti di accompagnamento e confermate dalle prove fatte eventualmente eseguire dal direttore dei lavori presso laboratori riconosciuti.

Tutte le armature metalliche dovranno essere tagliate a misura, sagomate e poste in opera comprese le legature di filo di ferro, i distanziatori, eventuali sfidi, sovrapposizioni anche se non chiaramente espresse negli elaborati esecutivi ma richieste dalla normativa vigente.

INCOMPATIBILITÀ DEL CALCESTRUZZO

Per i calcestruzzi possono verificarsi rischi di incompatibilità che vengono indicati nella tabella seguente e che dovranno essere tenuti nella dovuta considerazione nell'impiego e durante la posa in opera dei materiali:

TIPO DI PROBLEMA	MATERIALI	CONSEGUENZE	RIMEDI
residui	aggregati su malte e calcestruzzo	la presenza di sali, idrati o solfuri causa efflorescenze sul cls	verificare il tipo di granulati prima dell'impiego e fare accurato lavaggio
dilatazione	aggregati su calcestruzzo	l'eccessiva dilatazione dei granulati provoca fessurazioni del cls e perdita di resistenza	selezione accurata dei granulati e verifica delle caratteristiche
reazioni chimiche	aggregati su malte e calcestruzzo	gli aggregati basaltici, friabili, reattivi o gessosi provocano fessurazioni e perdita di resistenza	utilizzare aggregati controllati, con calce ridottissima e con adeguato dosaggio d'acqua
aderenza	pietre su cementi	la mancata aderenza provoca perdita di resistenza	selezionare i materiali necessari
essiccamento	pietre e ceramiche su cementi	inerti porosi provocano un rapido essiccamento del cls con fessurazioni e perdita di resistenza	bagnare pietra e ceramiche dopo la posa in opera
reazioni chimiche	pietre su cemento	degrado dei getti di cls per la presenza di solfato di calcio	selezione accurata del materiale da impiegare
dilatazione	legno su cemento	la dilatazione del legno per umidità provoca fessurazioni	evitare il contatto del legno con parti umide
essiccamento	legno su cemento	l'essiccamento del cls per assorbimento d'acqua del legno provoca deformazioni o degrado	impermeabilizzare il legno o proteggerlo dal contatto con il cls
dilatazione	legno lamellare su cemento	la dilatazione trasversale del legno lamellare non deve essere contrastata	predisporre dei giunti protetti da elementi metallici per garantire le dilatazioni
essiccamento	legno lamellare su cemento	rari fenomeni di degrado del cls per assorbimento dell'acqua	adeguati trattamenti protettivi del legno lamellare
aderenza	cemento su calcestruzzo e malte	l'impasto di cemento puro non aderisce sul cls fresco	preparare la zona di contatto con resine
ritiro	cemento su calcestruzzo	la differenza di ritiro del cemento e del cls genera fenomeni di degrado	creare giunti o ancoraggi idonei
dilatazione	cemento su calcestruzzo	la diversa dilatazione del cemento e del cls provoca distacco	creare giunti o ancoraggi idonei
dilatazione	malte su calcestruzzo	la diversa dilatazione delle malte e del cls provoca distacco	creare giunti o ancoraggi idonei
aderenza	malte su cemento o calcestruzzo	la mancata aderenza espone il cls a degrado e le armature ad ossidazione	preparare la zona di contatto con resine o con scalpellatura del cls
aderenza	calcestruzzo su cemento, malte o calcestruzzo	la mancata aderenza origina distacchi e fessurazioni	applicare le malte durante la presa del cls oppure pulire e scalpellare le superfici e utilizzare resine leganti
dilatazione	calcestruzzo su cemento	la dilatazione può introdurre fessurazioni o distacchi anche rilevanti	predisporre giunti di dilatazione o rinforzi di armatura adeguati
separazione	gesso su cemento	alterazione dei processi chimici del cemento con rigonfiamenti o corrosione dell'acciaio	evitare il contatto in modo tassativo
dilatazione	ceramiche su cemento	fessurazioni nelle zone tra muratura e rivestimenti	interporre uno strato di intonaco o utilizzare collanti ad alta elasticità
contatto	ghisa, acciaio e rame su cemento	macchie sulla superficie del cls per dilavamento sulle parti metalliche	evitare il contatto o trattare con vernici protettive le parti metalliche
infiltrazione	metalli ferrosi e rame su cemento	ossidazione dell'armatura, corrosione e fessurazioni del cls	buona vibrazione e perfetta compattezza del cls indurito
rottture	ghisa e acciaio su cemento	rigonfiamenti e rottture del cls con	evitare infiltrazioni

	e calce	perdita di resistenza del cls	
dilatazione	alluminio, rame e zinco su cemento	rigonfiamenti e rotture	predisporre giunti di espansione
variazioni termiche	bitume catrame su cemento	il contatto a bassa temperatura esterna provoca shock con fessurazioni	evitare eccessive differenze di temperatura durante la posa del bitume
dilatazione	plastiche su cemento	eccessive sollecitazioni meccaniche con microfessurazioni	giunti di dilatazione o adeguati ancoraggi delle parti in plastica
aderenza	plastiche ed elastomeri su cemento	distacco delle resine impiegate per riparazioni	utilizzare resine di qualità, evitare eccessive dilatazioni termiche ed infiltrazioni d'acqua
areaione	plastiche ed elastomeri su cemento	perdita di resistenza, fessurazioni e rottura delle impermeabilizzazioni	non utilizzare impermeabilizzazioni che impediscano la traspirazione del cls
lesioni	plastiche ed elastomeri su cemento e calce	rotture o scheggiature del cls	predisporre giunti adeguati nei punti di contatto
reazioni chimiche	plastiche ed elastomeri su cemento	perdita di resistenza e deterioramento del cls	utilizzare prodotti con componenti compatibili con il cls

Nel caso di eventuali fessurazioni del calcestruzzo si dovrà intervenire come segue:

- analisi dei carichi agenti ed eliminazione di quelli anomali che possano aver causato tali fenomeni;
- predisporre un'adeguata ispezionabilità e conseguente manutenzione per i giunti predisposti nei vari punti della struttura in quanto maggiormente soggetti a deterioramento;
- in caso di esposizione delle armature metalliche eseguire una completa messa a nudo della parte interessata con pulitura e rivestimento del ferro con protettivi applicati anche a pennello;
- sigillare le fessurazioni con prodotti altamente elastici quali resine o similari.

Art. 54 **INTONACI**

L'esecuzione degli intonaci, interni od esterni dovrà essere effettuata dopo un'adeguata stagionatura (50-60 giorni) delle malte di allettamento delle murature sulle quali verranno applicati.

Le superfici saranno accuratamente preparate, pulite e bagnate.

Per le strutture vecchie non intonacate si dovrà procedere al distacco di tutti gli elementi non solidali con le murature, alla bonifica delle superfici ed alla lavatura.

Per le strutture già intonacate si procederà all'esportazione dei tratti di intonaco non aderenti o compromessi, alla scalpellatura delle superfici ed alla lavatura.

L'esecuzione degli intonaci dovrà essere protetta dagli agenti atmosferici; lo strato finale non dovrà presentare crepature, irregolarità negli spigoli, mancati allineamenti o altri difetti. Le superfici dovranno essere perfettamente piane con ondulazioni inferiori all'uno per mille e spessore di almeno 15 mm.

La messa in opera dello strato di intonaco finale sarà, comunque, preceduta dall'applicazione, sulle murature interessate di uno strato di intonaco grezzo al quale verrà sovrapposto il tipo di intonaco (intonaco civile, a stucco, plastico, etc.) indicato dalle prescrizioni per la finitura.

RASATURE

La rasatura per livellamento di superfici piane o curve (strutture in c. a., murature in blocchi prefabbricati, intonaci, tramezzi di gesso, etc.) dovrà essere realizzata mediante l'impiego di prodotti

premiscelati a base di cemento tipo R "325", cariche inorganiche e resine speciali, da applicare su pareti e soffitti in spessore variabile sino ad un massimo di mm. 8.

INTONACO GREZZO

Dovrà essere eseguito dopo un'accurata preparazione delle superfici secondo le specifiche dei punti precedenti e sarà costituito da uno strato di spessore di 5 mm. ca. di malta conforme alle caratteristiche richieste secondo il tipo di applicazione (per intonaci esterni od interni); dopo queste operazioni verranno predisposte delle fasce guida a distanza ravvicinata.

Dopo la presa di questo primo strato verrà applicato un successivo strato di malta più fine in modo da ottenere una superficie liscia ed a livello con le fasce precedentemente predisposte.

Dopo la presa di questo secondo strato si procederà all'applicazione di uno strato finale, sempre di malta fine, stuccando e regolarizzando la superficie esterna così ottenuta.

INTONACO CIVILE

L'intonaco civile dovrà essere applicato dopo la presa dello strato di intonaco grezzo e sarà costituito da una malta, con grani di sabbia finissimi, lisciata mediante fratazzo rivestito con panno di feltro o simili, in modo da ottenere una superficie finale perfettamente piana ed uniforme.

Sarà formato da tre strati di cui il primo di rinzaffo, un secondo tirato in piano con regolo e fratazzo e la predisposizione di guide ed un terzo strato di finitura formato da uno strato di colla della stessa malta passata al crivello fino, lisciati con fratazzo metallico o alla pezza su pareti verticali. La sabbia utilizzata per l'intonaco faccia a vista dovrà avere grani di dimensioni tali da passare attraverso il setaccio 0,5, UNI 2332-1.

INTONACI AERANTI

L'umidità delle pareti potrà essere rimossa, in conformità con le prescrizioni progettuali, anche con l'impiego di intonaci aeranti ottenuti miscelando con la malta anche delle sostanze attive che introducono nell'intonaco un livello di porosità tale da creare un'azione di aspirazione per capillarità dell'acqua contenuta nel muro da risanare.

L'applicazione di tale intonaco dovrà essere eseguita, dopo un'idonea preparazione del supporto e dopo un'attenta valutazione della quantità d'acqua di risalita che dovrà avere quantità e periodicità ridotte e tali da rendere efficace questo sistema; nel caso di manifestazioni di umidità continue ed abbondanti si dovrà ricorrere a sistemi più invasivi ed efficaci.

Resta da escludersi l'impiego di questo sistema nel caso di presenza di acqua di falda (continua) ed in quantità rilevanti.

Gli intonaci aeranti a porosità elevata dovranno, inoltre, essere applicati esclusivamente nelle seguenti condizioni:

a) livello elevato di aerazione naturale o artificiale degli ambienti di applicazione per garantire, anche nel futuro, la riuscita del trattamento e soprattutto la produzione di livelli di umidità interna in grado di essere controllati dalle strutture di ventilazione presenti;

b) spessori e strutture murarie tali da non costituire impedimento all'azione di traspirazione e di capillarità;

c) azione accurata di rimozione dei sali, specialmente nei primi periodi dopo l'applicazione, per evitare occlusioni della porosità dell'intonaco e quindi inefficacia del trasporto per capillarità.

Nel caso di applicazioni in ambienti esterni, allo strato di intonaco aerante dovrà essere sovrapposto uno strato di prodotti traspiranti per garantire la protezione e la buona riuscita dell'intonaco stesso.

Art. 55

TRATTAMENTO E ELIMINAZIONE DELL'UMIDITÀ

Nel caso le manifestazioni ed i deterioramenti dovuti all'umidità assumano caratteristiche tali da compromettere lo stato generale dei manufatti interessati fino ad alterare anche il loro comportamento alle sollecitazioni di natura statica e meccanica e in applicazione delle prescrizioni progettuali, dovranno essere adottati i seguenti trattamenti.

Qualunque tipo di intervento dovrà essere preceduto da un'analisi approfondita delle cause principali che hanno dato origine al problema senza trascurare anche tutte le concause che possono aver contribuito alla sua estensione.

La risoluzione di questi problemi dovrà essere effettuata utilizzando i due principali tipi di interventi realizzabili in questi casi:

- a) opere di bonifica con lavori di realizzazione di intercapedini aeranti, vespai, drenaggi o modificazioni forzate (riscaldamento o climatizzazione) dei microclimi locali;
- b) interventi diretti sui manufatti di tipo meccanico o fisico.

OPERE DI BONIFICA

Dovranno essere utilizzati questi tipi di interventi per l'eliminazione dei fenomeni di umidità che si manifestano principalmente nelle fondazioni, sottomurazioni, parti interrato o a contatto con delle zone umide (terra, acqua) non sufficientemente isolate e esposte ai fenomeni di risalita o vaporizzazione dell'acqua. In questi casi si dovranno prevedere una serie di lavori da eseguire in aree non strettamente limitate a quelle dove si è manifestato il deterioramento; questi lavori dovranno essere eseguiti secondo le specifiche prescrizioni riportate di seguito.

VESPAI

Questo tipo di intervento dovrà essere costituito da uno spessore complessivo di materiale con un'altezza media di cm. 50 ca., costituito da spezzoni di pietrame ed aerato con aperture disposte lungo le pareti perimetrali di delimitazione del vespaio stesso. Sulla parte superiore del vespaio andrà steso un massetto dello spessore totale di 8-10 cm. armato con rete elettrosaldata ed impermeabilizzato con uno o due strati di guaina in poliestere armata per garantire un totale isolamento dal terreno sottostante.

DRENAGGI

Tutte le opere di drenaggio dovranno garantire un adeguato allontanamento dell'acqua giunta a contatto delle superfici esterne delle murature perimetrali o delle intercapedini in modo tale da eliminare qualsiasi permanenza prolungata in grado di facilitare delle infiltrazioni.

Il drenaggio verrà realizzato con uno scavo sulla parte esterna della parete interessata dal problema e dal suo riempimento con scheggioni di cava di dimensioni medie ai quali, sul fondo dello scavo, può essere aggiunto anche un tubo forato (con pendenza dell'1% ca.) per rendere più efficace la raccolta ed il conseguente allontanamento dell'acqua. Le opere di drenaggio dovranno essere affiancate, se possibile, anche da interventi di impermeabilizzazione delle pareti esterne e da interventi di protezione superficiali delle zone a contatto con il fabbricato (marciapiedi, pavimentazioni o asfaltature parziali) per impedire la penetrazione dell'acqua piovana. Le opere di drenaggio devono essere posizionate a ca. 2 mt. dai bordi delle travi di fondazione per impedire qualunque tipo di contatto tra il piano di appoggio delle fondazioni e l'acqua stessa.

INTERCAPEDINI

Questo tipo di interventi dovrà essere realizzato per risanare situazioni di umidità su murature contro terra.

I lavori dovranno prevedere lo scavo e la rimozione della terra a contatto della parete deteriorata e la successiva creazione di una nuova parete (anche impermeabilizzata) posta ad una distanza di 60-80 cm. da quella originaria, verso l'esterno, in modo tale da impedire il contatto con il terreno e la

formazione di umidità. Le due pareti potranno essere collegate anche da un solaio calpestabile per consentire la praticabilità della zona superiore ma si dovrà garantire, in ogni caso, un'aerazione sufficiente dell'intercapedine così da evitare fenomeni di umidità o condensa sulle pareti stesse. Le dimensioni dell'intercapedine dovranno essere fissate in relazione al tipo ed alla quantità di umidità presenti nelle zone d'intervento.

INTONACI AERANTI

L'umidità delle pareti potrà essere rimossa anche con l'impiego di intonaci aeranti ottenuti miscelando con la malta anche delle sostanze attive che introducono nell'intonaco un livello di porosità tale da creare un'azione di aspirazione per capillarità dell'acqua contenuta nel muro da risanare.

L'applicazione di tale intonaco dovrà essere eseguita, dopo un'idonea preparazione del supporto e dopo un'attenta valutazione della quantità d'acqua di risalita che dovrà avere quantità e periodicità ridotte e tali da rendere efficace questo sistema; nel caso di manifestazioni di umidità continue ed abbondanti si dovrà ricorrere a sistemi più invasivi ed efficaci.

Resta da escludersi l'impiego di questo sistema nel caso di presenza di acqua di falda (continua) ed in quantità rilevanti.

Gli intonaci aeranti a porosità elevata dovranno, inoltre, essere applicati esclusivamente nelle seguenti condizioni:

a) livello elevato di aerazione naturale o artificiale degli ambienti di applicazione per garantire, anche nel futuro, la riuscita del trattamento e soprattutto la produzione di livelli di umidità interna in grado di essere controllati dalle strutture di ventilazione presenti;

b) spessori e strutture murarie tali da non costituire impedimento all'azione di traspirazione e di capillarità;

c) azione accurata di rimozione dei sali, specialmente nei primi periodi dopo l'applicazione, per evitare occlusioni della porosità dell'intonaco e quindi inefficacia del trasporto per capillarità.

Nel caso di applicazioni in ambienti esterni, allo strato di intonaco aerante dovrà essere sovrapposto uno strato di prodotti traspiranti per garantire la protezione e la buona riuscita dell'intonaco stesso.

Art. 56 **MALTE**

Negli interventi di recupero e di restauro di murature esistenti, prima della preparazione delle malte necessarie all'esecuzione dei lavori richiesti, si dovranno analizzare quelle esistenti per cercare di ottenere degli impasti il più possibile simili a quelli delle malte utilizzate originariamente.

Il trattamento delle malte dovrà essere eseguito con macchine impastatrici e, comunque, in luoghi e modi tali da garantire la rispondenza del materiale ai requisiti fissati.

Tutti i componenti dovranno essere misurati, ad ogni impasto, a peso o volume; gli impasti dovranno essere preparati nelle quantità necessarie per l'impiego immediato e le parti eccedenti, non prontamente utilizzate, avviate a discarica.

I tipi di malta utilizzabili sono indicati nel seguente elenco:

a) malta di calce spenta e pozzolana, formata da un volume di calce e tre volumi di pozzolana vagliata;

b) malta di calce spenta in pasta e sabbia, formata da un volume di calce e tre volumi di sabbia;

c) malta di calce idrata e pozzolana, formata da 2,5/3 quintali di calce per mc. di pozzolana vagliata;

d) malta di calce idrata e sabbia, formata da 300 kg. di calce per mc. di sabbia vagliata e lavata;

e) malta bastarda formata da mc. 0,90 di calce in pasta e di sabbia del n. B2 e 100 kg. di gesso da presa;

f) malta per stucchi formata da mc. 0,45 di calce spenta e mc. 0,90 di polvere di marmo.

Gli impasti verranno confezionati secondo le seguenti proporzioni:

— Malta comune	
Calce spenta in pasta	mc. 0,25-0,40
Sabbia	mc. 0,85-1,00
— Malta per intonaco rustico	
Calce spenta in pasta	mc. 0,20-0,40
Sabbia	mc. 0,90-1,00
— Malta per intonaco civile	
Calce spenta in pasta	mc. 0,35-0,45
Sabbia vagliata	mc. 0,80
— Malta grassa di pozzolana	
Calce spenta in pasta	mc. 0,22
Pozzolana grezza	mc. 1,10
— Malta mezzana di pozzolana	
Calce spenta in pasta	mc. 0,25
Pozzolana vagliata	mc. 1,10
— Malta fina di pozzolana	
Calce spenta in pasta	mc. 0,28
Pozzolana vagliata	mc. 1,05
— Malta idraulica	
Calce idraulica	q.li 1,00
Sabbia	mc. 0,90
— Malta bastarda	
Malta (calce spenta e sabbia)	mc. 1,00
Legante cementizio a presa lenta	q.li 1,50
— Malta cementizia	
Cemento idraulico	q.li 2,00
Sabbia	mc. 1,00
— Malta cementizia per intonaci	
Legante cementizio a presa lenta	q.li 6,00
Sabbia	mc. 1,00
— Malta per stucchi	
Calce spenta in pasta	mc. 0,45
Polvere di marmo	mc. 0,90

INCOMPATIBILITÀ DELLE MALTE IN GENERE

La posa in opera di nuovi strati di malta a contatto con degli impasti già esistenti può determinare delle condizioni di aderenza non adeguate e risolvibili con la seguente metodologia di posa in opera.

Realizzazione di tre strati di materiale con le seguenti caratteristiche:

— primo strato con una quantità approssimativa di cemento di 600 kg./mc. di sabbia asciutta per legare i componenti;

— secondo strato con una quantità approssimativa di cemento di 450 kg./mc. di sabbia asciutta per l'impermeabilizzazione dei materiali;

— terzo strato con una quantità approssimativa di cemento di 350 kg./mc. di sabbia asciutta e calce per migliorare la resistenza agli sbalzi termici.

Per le caratteristiche specifiche dei singoli materiali da impiegare per la preparazione delle malte valgono le seguenti prescrizioni:

POZZOLANA

La pozzolana sarà ricavata da strati esenti da sostanze eterogenee, sarà di grana fina, asciutta ed accuratamente vagliata, con resistenza a pressione su malta normale a 28 giorni di 2,4 N/mmq. (25 Kg/cmq.) e residuo insolubile non superiore al 40% ad attacco acido basico.

LEGANTI IDRAULICI

Sono considerati leganti idraulici:

a) cementi normali e ad alta resistenza;

b) cemento alluminoso;

c) cementi per sbarramenti di ritenuta;

d) agglomerati cementizi;

e) calce idrauliche.

Le caratteristiche, le modalità di fornitura, il prelievo dei campioni, la conservazione e tutte le operazioni relative ai materiali sopracitati, dovranno essere in accordo alla normativa vigente.

I cementi pozzolanici verranno impiegati per opere in contatto con terreni gessosi, acque saline o solfatate; i cementi d'alto forno dovranno essere impiegati per pavimentazioni stradali, per opere in contatto con terreni gessosi, per manufatti dove è richiesto un basso ritiro e non dovranno, invece, essere impiegati per strutture a vista.

I cementi bianchi dovranno corrispondere alle prescrizioni della normativa indicata, avere caratteristiche di alta resistenza e verranno impiegati, mescolandoli a pigmenti colorati, per ottenere cementi colorati.

I cementi alluminosi verranno impiegati per getti subacquei, per getti a bassa temperatura e per opere a contatto con terreni ed acque chimicamente o fisicamente aggressive.

MALTE ADDITIVATE

La preparazione delle malte potrà essere effettuata anche con l'impiego di additivi che contribuiscano a migliorare le caratteristiche degli impasti in relazione alle esigenze legate ai vari tipi di applicazioni.

Tutti gli additivi da usare per la preparazione delle malte (aeranti, acceleranti, fluidificanti, etc.) dovranno essere conformi alla normativa specifica ed alle prescrizioni eventualmente fissate.

Dovranno, inoltre, essere impiegati nelle quantità (inferiori al 2% del peso del legante), secondo le indicazioni delle case produttrici; potranno essere eseguite delle prove preliminari per la verifica dei vari tipi di materiali e delle relative caratteristiche.

ADDITIVI RITARDANTI

Sono quelli necessari a variare la velocità iniziale delle reazioni tra l'acqua ed il legante, aumentando il tempo necessario per passare dallo stato plastico a quello rigido senza variare le resistenze meccaniche.

Dovranno essere costituiti da miscele di vario tipo da usare secondo le prescrizioni indicate nel progetto o dal direttore dei lavori. Non è consentito l'uso del gesso o dei suoi composti.

ADDITIVI ACCELERANTI

Sono quelli che aumentano la velocità delle reazioni tra l'acqua ed il legante accelerando lo sviluppo delle resistenze.

Dovranno essere costituiti da composti di cloruro di calcio o simili in quantità variabili dallo 0,5 al 2% del peso del cemento, in accordo con le specifiche delle case produttrici, evitando quantità inferiori (che portano ad un effetto inverso) o quantità superiori (che portano ad eccessivo ritiro).

Non è consentito l'uso della soda.

ADDITIVI FLUIDIFICANTI

Riducono le forze di attrazione tra le particelle del legante, aumentano la fluidità degli impasti e comportano una riduzione delle quantità d'acqua nell'ordine del 10%.

Dovranno essere di uso obbligatorio per il calcestruzzo pompato, per getti in casseforme strette od in presenza di forte densità di armatura.

ADDITIVI COLORANTI

I coloranti utilizzati per il calcestruzzo sono generalmente costituiti da ossidi e dovranno avere requisiti di resistenza agli alcali, alla luce, capacità colorante, mancanza di sali solubili in acqua; sono impiegati, generalmente, i seguenti:

- giallo: ossido di ferro giallo, giallo cadmio, etc.;
- rosso: ossido di ferro rosso, ocre rossa;
- bleu: manganese azzurro, cobalto azzurro, etc.;
- grigio: ossido di cromo grigio, idrossido di cromo, etc.;
- marrone: terra di siena, ossido marrone;
- nero: ossido di ferro nero;
- bianco: calcare, ossido di titanio.

ADDITIVI PLASTIFICANTI

Sono utilizzati per migliorare la viscosità e la omogeneizzazione delle malte e dei calcestruzzi, consentendo una riduzione della quantità d'acqua immessa nell'impasto senza ridurre il grado di lavorabilità. Le sostanze utilizzate per la preparazione degli additivi plastificanti sono l'acetato di polivinile, la farina fossile e la bentonite.

ADDITIVI AERANTI

Sono caratterizzati da soluzioni alcaline di sostanze tensioattive (in quantità di 40-60 ml. per ogni 100 kg. di cemento) necessari a migliorare la lavorabilità generando delle occlusioni d'aria che non dovranno, comunque, superare il 4-6% del volume del calcestruzzo per non alterare la resistenza meccanica dell'impasto indurito.

RIDUTTORI D'ACQUA

Sono composti da lattici in dispersione d'acqua caratterizzati da particelle di copolimeri di stirolo-butadiene che hanno come effetto quello di ridurre la quantità d'acqua necessaria per gli impasti migliorando così le caratteristiche finali delle malte.

Dovranno essere applicati nei dosaggi di 6-12 litri di lattice per ogni 50 kg. di cemento e le parti trattate dovranno essere protette dalla disidratazione rapida tramite una stagionatura in ambiente

umido e comunque, mantenendo un alto livello di protezione delle parti esposte (con teli o protezioni plastiche) e un tasso di umidità elevato (frequenti bagnature) per almeno tre giorni dopo la posa in opera.

Art. 57 COMPOSTI IN MISTO CEMENTIZIO

Sono formati da tutti i componenti per fognature, canne fumarie, etc. realizzati con materiali isolanti o impermeabilizzanti ad alta resistenza legati con malte cementizie.

Dovranno essere conformi alla normativa vigente ed al tipo di specifiche già riportate.

FOGNATURE

Le tubazioni per fognature dovranno avere tenuta a pressione idraulica interna non inferiore a 0,24 N/mmq. (2,5 Kg./cmq.) e resistenza a flessione non inferiore a 18 N/mmq.(180 Kg./cmq.).

CANNE FUMARIE

Le canne fumarie risponderanno alle norme e caratteristiche indicate e dovranno avere una resistenza alla temperatura, nel tipo a doppia parete, fino a 250°C.

TUBAZIONI

Dovranno avere sezione perfettamente circolare, impasto dosato a 350/400 Kg. di cemento per metrocubo, spessore uniforme, adeguata stagionatura che potrà essere effettuata a vapore od in condizioni normali ed i seguenti rapporti fra diametri (espressi in cm.) e quantità di ferro (esprese in Kg./ml.): 10/22 - 15/36 - 20/48 - 25/70 - 30/90 - 40/125 - 50/170 - 60/250 - 80/350 - 100/550.

ARGILLA ESPANSA

I blocchi e le lastre per murature saranno autoportanti e rispondenti alle norme vigenti; gli elementi portanti dovranno avere resistenze di rottura a compressione fino a 7,8 N/mmq. (80 Kg./cmq.).

I pannelli realizzati con conglomerati cementizi contenenti argilla espansa avranno diversi spessori, secondo le richieste di isolamento, saranno autoportanti e con finiture delle facce esterne di vario tipo (graniglie, aggregati esposti, martellature, etc.); l'armatura sarà realizzata con reti elettrosaldate e barre correnti di coronamento e gli impasti verranno dosati secondo granulometrie stabilite dalle specifiche.

Art. 58 TETTI — COPERTURE

Le strutture a tetto potranno essere realizzate con l'utilizzo di travi e soletta in c.a. oppure di capriate in legno.

Nel caso di un tetto eseguito in c.a. si dovrà procedere con la predisposizione, conformemente ai disegni esecutivi, della carpenteria, ponteggi e casseforme per poter effettuare le lavorazioni di armatura e getto del tetto stesso secondo le prescrizioni indicate negli articoli precedenti per queste categorie di lavoro.

Per quanto riguarda i tetti con struttura in legno si dovrà utilizzare esclusivamente legname, delle varie essenze, lavorato alla sega od ascia con caratteristiche idonee per le armature dei tetti costituite da:

a) orditura primaria realizzata con capriate di varie dimensioni complete di catene, puntoni, monaci e saettoni incluse anche le parti per arcarecci, diagonali e travi di colmo;

b) orditura secondaria costituita da travetti ripartitori, listelli e tavolato.

Il tipo di lavorazione potrà essere per travi ad uso trieste (stondate e con spigoli smussati) oppure a spigoli vivi, in tutti i casi le caratteristiche del legname dovranno essere:

— stagionatura media di tre anni e comunque tassativamente non inferiore a due;

— tagli e lavorazioni effettuati nel senso delle fibre della pianta;

— ridotta presenza di nodosità o imperfezioni delle superfici in vista;

— andamento lineare e costante delle travi con ridotta tronco-conicità della sezione nel suo sviluppo.

Il montaggio delle travi dovrà comprendere tutti i ponteggi, le armature di sostegno, le protezioni, gli oneri di posizionamento (sollevamento e fissaggio), ferramenta, chiodature e staffe incluso anche il trattamento impregnante di tutte le superfici.

L'inclinazione delle coperture a tetto sarà predisposta in funzione delle località, del materiale di copertura, delle condizioni atmosferiche e delle caratteristiche delle falde; salvo diversa prescrizione le pendenze per i materiali indicati dovranno essere non inferiori al:

al 10% lastre di lamiera metallica sovrapposte;

I pluviali saranno distribuiti in quantità di uno ogni 50 mq. di tetto o frazione, con un minimo di uno per ogni falda.

Nelle coperture a terrazza le pendenze dovranno essere non inferiori al 2%, saranno ottenute con un massetto realizzato secondo prescrizioni e dovranno essere disposte in modo tale da convogliare, verso i punti di raccolta, l'acqua proveniente da una superficie di terrazza non superiore a 50 mq.

I manti di copertura potranno essere realizzati in coppi, tegole piane, lastre di materiale plastico, lastre di lamiera metallica, lamiera di alluminio, lamiera di acciaio zincata, lamiera di rame, etc.; dovranno essere rispondenti alle norme vigenti, alle prescrizioni fissate per i materiali da usare, alle indicazioni di progetto ed alle specifiche di dettaglio contenute nel presente capitolato.

COPERTURA IN LAMIERA DI RAME

Sarà realizzata in lamiera di rame conforme alle norme UNI vigenti, sia del tipo nervato o piano e con spessore non inferiore a 0,8 mm..

Il fissaggio verrà eseguito con elementi in lega leggera evitando ogni contatto con altri metalli che non siano zincati, verniciati o plastificati.

Art. 59

IMPERMEABILIZZAZIONI

Le seguenti strutture o parti di esse saranno sempre sottoposte, salvo diverse prescrizioni, a trattamento impermeabilizzante:

a) le falde di tetto continue;

b) solai di terrazzi praticabili e non praticabili;

c) mensole di balconi ed aggetti;

d) soglie esterne, davanzali e parapetti;

e) solai di locali adibiti a lavatoi, cabine idriche e locali dove siano collocate prese d'acqua con scarico libero;

f) massetti di piani terra o cantinati realizzati su vespai;

g) tutti i raccordi verticali dei punti precedenti;

h) pareti verticali esterne di murature interrate.

Le membrane di copertura degli edifici dovranno essere considerate in relazione allo strato funzionale che dovranno costituire (norma UNI 8178):

— strato di tenuta all'acqua;

- strato di tenuta all'aria;
- strato di schermo e/o barriera al vapore;
- strato di protezione degli strati sottostanti.

Il piano di posa dei manti impermeabilizzanti su opere murarie dovrà avere, comunque, pendenze non inferiori al 2%, essere privo di asperità e con una superficie perfettamente lisciata (a frattazzo o simili), livellata, stagionata e con giunti elastici di dilatazione; lo spessore minimo non dovrà mai essere inferiore ai 4 cm.

I materiali impiegati e la messa in opera dovranno presentare i requisiti richiesti, essere integri, senza borse, fessurazioni o scorrimenti e totalmente compatibili con il sistema adottato al fine di garantire, in ogni caso, l'assenza di qualsiasi infiltrazione d'acqua.

Nella realizzazione e messa in opera dei sistemi di impermeabilizzazione si dovrà adottare uno dei seguenti tipi di posa:

a) il sistema in indipendenza dovrà essere eseguito con la posa a secco della membrana impermeabile senza alcun collegamento al supporto; in questo caso lo strato impermeabile dovrà essere completato da una copertura (ghiaia o pavimentazione) pesante, dovranno essere previsti, inoltre, idonei strati di scorrimento;

b) il sistema in semindipendenza verrà realizzato, in assenza di ghiaia o pavimentazioni di copertura, fissando lo strato impermeabile al supporto nei punti perimetrali e di particolare sollecitazione meccanica; la superficie totale dei punti di ancoraggio non dovrà essere superiore al 35% della superficie impermeabilizzante (in zone fortemente ventose tale valore verrà elevato al 56-60%);

c) il sistema in aderenza sarà usato in situazioni di vento forte, falde di copertura a forte pendenza, in prossimità di bocchettoni, muretti, cornicioni, etc. e sarà realizzato mediante il fissaggio totale dello strato impermeabile al supporto sottostante.

Nel caso di utilizzo di membrane prefabbricate, nei vari materiali, si dovrà procedere al montaggio rispettando le seguenti prescrizioni:

- pulizia del sottofondo da tutte le asperità, residui di lavorazioni, scaglie di qualunque tipo e salti di quota; nel caso di sola impermeabilizzazione su solai costituiti da elementi prefabbricati, tutte le zone di accostamento tra i manufatti dovranno essere ricoperte con strisce di velo di vetro posate a secco;

- posa in opera a secco di un feltro di vibre di vetro da 100 gr./mq. (barriera al vapore) per ulteriore protezione della parte di contatto della guaina con il sottofondo;

- posizionamento delle guaine (uno o due strati) con sovrapposizione delle lamine contigue di almeno 70 mm. ed esecuzione di una saldatura per fusione con fiamma e successiva suggellatura con ferro caldo (oppure incollate con spalmatura di bitume ossidato a caldo);

- posa in opera di uno strato di cartone catramato (strato di scorrimento) da 120 gr./mq. sopra la guaina finale per consentire la dilatazione termica del manto impermeabile indipendentemente dalla pavimentazione superiore.

STRATO DI SCORRIMENTO

Verrà posto tra gli strati impermeabilizzanti ed il relativo supporto e dovrà avere caratteristiche di imputrescibilità, rigidità, basso coefficiente di attrito, buona resistenza meccanica; sarà costituito da un feltro di vetro da 50 g/mq. trattato con resine termoindurenti oppure da cartonfeltro bitumato cilindrato da 300 g/mq.

Lo strato di scorrimento dovrà essere posato a secco come pure la prima membrana ad esso sovrastante che dovrà essere saldata solo nelle zone di sormonta dei teli.

Lo strato di scorrimento non dovrà essere posato in prossimità dei contorni, dei volumi tecnici della copertura, dei bocchettoni, dei caminetti di ventilazione, delle gronde e dei giunti di dilatazione, fermandosi a 20-30 cm. da tali elementi.

MEMBRANE IMPERMEABILI

Saranno costituite da fogli impermeabilizzanti in PVC rinforzato e simili con o senza rinforzi (in tessuto di vetro o sintetico) posati secondo i sistemi in indipendenza, in semindipendenza o in aderenza e secondo le prescrizioni già indicate o le relative specifiche fornite dal progetto, dalle case produttrici e dal direttore dei lavori.

Le membrane da utilizzare per strati di impermeabilizzazione dovranno essere conformi alle relative parti della norma UNI 8898-1-7.

Si dovranno, comunque, eseguire risvolti di almeno 20 cm. di altezza lungo tutte le pareti verticali di raccordo, adiacenti ai piani di posa, costituite da parapetti, volumi tecnici, locali di servizio, impianti, etc.

Cartonfeltro bitumato

Sarà costituito da carta feltro impregnata a saturazione di bitume ottenuta con un doppio bagno e, in aggiunta, uno strato finale in fibre minerali.

Le caratteristiche dei diversi tipi di cartonfeltro dovranno essere conformi alle norme vigenti per tali materiali.

I manti bituminosi con supporti in fibra di vetro dovranno essere stabili chimicamente e fisicamente, resistenti alla trazione, imputrescibili, etc.; le caratteristiche delle miscele bituminose e dei supporti o armature di protezione in fibre di vetro saranno conformi alla normativa vigente od alle specifiche prescrizioni relative alle varie condizioni d'uso.

ISOLANTI

I pannelli isolanti usati per la realizzazione di sistemi di impermeabilizzazione dovranno avere coibentazioni di spessore superiore a 6 cm., dovranno essere posati accostati su due strati sfalsati e saranno incollati al supporto.

Nel caso di coperture con pendenze superiori al 20% si dovranno realizzare dei fissaggi meccanici costituiti da chiodi ad espansione o viti autofilettanti con rondella.

I pannelli di polistirolo dovranno avere una densità minima di 25 Kg./mc.

La membrana impermeabile posta sopra i pannelli isolanti dovrà essere posata in semindipendenza mediante incollaggio nella zona centrale dei pannelli ed il metodo di incollaggio dipenderà dalla natura dell'isolante termico scelto e dal tipo di membrana impermeabilizzante prevista.

Il bitume ossidato e la saldatura a fiamma verranno usati solo con isolanti non deformabili, negli altri casi si userà mastice a freddo. I bitumi da spalmatura per impermeabilizzazioni devono rispondere ai limiti specificati, per i diversi tipi, dalle prescrizioni fissate dalla norma UNI 4157.

Art. 60 ISOLAMENTI

Le strutture, o parti di esse, costituenti elementi di separazione fra ambienti di diverse condizioni termo-acustiche, dovranno rispondere alle caratteristiche di isolamento prescritte includendo dei materiali integrativi necessari al raggiungimento dei valori richiesti.

I materiali saranno messi in opera secondo la normativa prevista e le raccomandazioni dei produttori, dopo adeguata preparazione delle superfici interessate, degli eventuali supporti e provvedendo all'eliminazione delle situazioni di continuità termo-acustiche non richieste.

Oltre all'osservanza delle disposizioni normative vigenti e delle prescrizioni suddette, le caratteristiche di isolamento richieste dovranno essere verificate in modo particolare nelle pareti (esterne, divisorie tra gli alloggi, confinanti con locali rumorosi, vani scala, etc.) e nei solai (di copertura, intermedi, a contatto con l'esterno, etc.).

I materiali impiegati dovranno essere adeguatamente protetti dalle sollecitazioni meccaniche e dagli agenti atmosferici e, nel caso di posa in opera in ambienti esterni od aggressivi, dovranno avere le caratteristiche di resistenza ed imputrescibilità adeguate al loro uso.

Il prelievo dei campioni, le prove e le valutazioni dei risultati dovranno essere eseguiti in conformità con le norme UNI EN 822, UNI EN 823, UNI EN 824, UNI EN 825.

ISOLANTI TERMICI

Avranno una conduttività termica inferiore a 0,11 W/mK (0,10 Kcal/mh°C) e saranno distinti in materiali a celle aperte (perlite, fibre di vetro, etc.) e materiali a celle chiuse (prodotti sintetici espansi) e dovranno essere conformi alle norme citate.

POLISTIROLO ESPANSO

Ottenuto per espansione del polistirolo, sarà fornito in lastre dello spessore e delle dimensioni richieste e densità tra i 15/40 Kg/mc., salvo altre prescrizioni; in caso di condensa dovrà essere protetto da barriera al vapore e sarà impiegato ad una temperatura max di 75/100°C.

Le forniture potranno essere richieste con marchio di qualità e dovranno avere le caratteristiche di resistenza ed imputrescibilità fissate.

Art. 61 **MASSETTI — VESPAI**

Il piano destinato alla posa di pavimenti od alla realizzazione di superfici finite in cls. dovrà essere costituito da un sottofondo opportunamente preparato e da un massetto in calcestruzzo cementizio dosato con non meno di 300 kg. di cemento per mc. con inerti normali o alleggeriti di spessore complessivo non inferiore a cm. 3. Tale massetto dovrà essere gettato in opera con la predisposizione di sponde e riferimenti di quota e dovrà avere un tempo di stagionatura di ca. 10 giorni prima della messa in opera delle eventuali pavimentazioni sovrastanti.

Durante la realizzazione del massetto dovrà essere evitata la formazione di lesioni con l'uso di additivi antiritiro o con la predisposizione di giunti longitudinali e trasversali nel caso di superfici estese.

Nel seguente elenco vengono riportati una serie di massetti con caratteristiche idonee ai diversi tipi di utilizzazione:

— massetto isolante in conglomerato cementizio, dovrà essere confezionato con cemento tipo "325" e materiali minerali coibenti da porre in opera su sottofondazioni, rinfianchi, solai e solette, con adeguata costipazione del conglomerato e formazione di pendenze omogenee ed uno spessore finale medio di mm. 50;

— massetto per sottofondi di pavimentazioni sottili (linoleum, gomma, piastrelle, resilienti, etc.) dello spessore non inferiore a mm. 35 realizzato con calcestruzzo dosato a 350 kg. di cemento "325" per metrocubo di impasto completo di livellazione, vibrazione, raccordi e formazione di giunti dove necessario;

— massetto per esterni in cls conforme alle norme UNI 9065, autobloccanti, da porre in opera su uno strato idoneo di sabbia o ghiaia, compresa la costipazione con piastra vibrante e sigillatura con sabbia fina, con caratteristiche del massetto di resistenza media alla compressione non inferiore a 50 N/mmq. (circa 500 kgf./cmq.), resistenza media a flessione-taglio non inferiore a 6,5 N/mmq. (circa 60 kgf/cmq.), resistenza all'usura non inferiore a 2,4 mm. dopo 500 m. di percorso, con spessore finale di 40-60-80 mm. e con superficie antigeliva secondo le norme UNI 7087.

VESPAI

I vespai saranno eseguiti su una superficie opportunamente spianata e compattata, anche con materiale aggiunto, per impedire cedimenti di sorta; dovranno essere costituiti da spezzoni di pietrame o tufo, collocati a mano e dotati di cunicoli di ventilazione costituiti da pietrame disposto in modo adeguato oppure da tubazioni a superficie forata corrispondenti ad aperture perimetrali per l'effettiva areazione.

Dopo la ricopertura dei canali o tubi di ventilazione con pietrame di forma piatta si dovrà ottenere un piano costante e privo di vuoti eccessivi con la disposizione di pietre a contrasto sulle quali disporre uno strato di ghiaia a granulometria più fine da portare alla quota prescritta.

È fatto espresso divieto di utilizzare vespai al di sotto dei locali destinati ad abitazione che dovranno essere costituiti da solai appoggiati su travi di bordo con un vuoto d'aria di almeno cm. 50 di altezza.

— vespaio con scheggioni di cava sistemati a mano; dovrà essere realizzato con scheggioni di cava scelti dal materiale disponibile e dovrà comprendere la predisposizione di cunicoli di ventilazione con aperture perimetrali per consentire tale funzione;

— vespaio costituito da una struttura con tavellonato appoggiato su muretti di mattoni pieni ad una testa, di un'altezza media di ca. 50 cm., posti ad un interasse di cm. 90 nel quale sarà inserito un massetto cementizio dello spessore complessivo di cm. 4 ed un manto impermeabile, da applicare sui muretti verticali, costituito da una membrana da 3 kg./mq..

Art. 62 **PAVIMENTAZIONI**

Tutti i materiali per pavimentazioni quali mattonelle, lastre, etc. dovranno possedere le caratteristiche riportate dalla normativa vigente.

La resistenza all'urto dovrà essere, per le mattonelle comuni, non inferiore a 1.96 N/m. (0,20 Kg/m.) e la resistenza a flessione non inferiore a 2,9 N/mm². (30 Kg./cm².); per il coefficiente di usura saranno considerati valori diversi che oscillano dai 4 mm., per le mattonelle in gres, ai 12 mm. delle mattonelle in cemento o asfalto.

Tutti i pavimenti dovranno risultare di colorazioni ed aspetto complessivo uniformi secondo le qualità prescritte dalle società produttrici ed esenti da imperfezioni di fabbricazione o montaggio.

Sarà onere dell'appaltatore provvedere alla spianatura, levigatura, pulizia e completa esecuzione di tutte le fasi di posa in opera delle superfici da trattare.

Le pavimentazioni dovranno addentrarsi per 15 mm. entro l'intonaco delle pareti che sarà tirato verticalmente fino al pavimento stesso, evitando ogni raccordo o guscio.

L'orizzontalità delle superfici dovrà essere particolarmente curata evitando ondulazioni superiori all'uno per mille.

Il piano destinato alla posa dei pavimenti sarà spianato mediante un sottofondo costituito, salvo altre prescrizioni, da un massetto di calcestruzzo di spessore non inferiore ai 4 cm. con stagionatura (minimo una settimana) e giunti idonei.

Deve essere, inoltre, impedita dall'appaltatore la praticabilità dei pavimenti appena posati (per un periodo di 10 giorni per quelli posti in opera su malta e non meno di 72 ore per quelli incollati con adesivi), gli eventuali danneggiamenti per il mancato rispetto delle attenzioni richieste saranno prontamente riparati a cura e spese dell'appaltatore.

Dovrà essere particolarmente curata la realizzazione di giunti, sia nel massetto di sottofondo che sulle superfici pavimentate, che saranno predisposti secondo le indicazioni delle case costruttrici o del direttore dei lavori.

PAVIMENTAZIONI INTERNE

Nell'esecuzione di pavimentazioni interne dovranno essere osservate una serie di prescrizioni, oltre a quelle generali già indicate, che potranno variare in base al tipo di materiale prescelto e che, indicativamente, sono riportate nel seguente elenco:

— pavimento di marmette di cemento e graniglia di marmo delle dimensioni di cm. 20x20 o cm. 25x25 da posare su un letto di malta (sabbia e cemento) con giunti connessi stilati con cemento puro, tagli e raccordi con elementi verticali, arrotatura e levigatura delle superfici compresa la pulizia finale;

— pavimento in lastre di marmo da taglio della qualità prescelta nelle campionature in elementi di forma quadrata o rettangolare con spessore non inferiore a mm. 20 da porre in opera su un letto di

malta fine e giunti di connessione stuccati con cemento bianco (o di altra colorazione), con esecuzione di tagli, raccordi, arrotatura, levigatura e pulizia finale;

— pavimento in piastrelle di ceramica pressate a secco completamente vetrificate (gres porcellanato) oppure pressate a secco smaltate (monocottura), realizzato con piastrelle di caratteristiche dimensionali costanti e requisiti di linearità ed ortogonalità degli spigoli, resistenza all'abrasione, al gelo ed ai prodotti chimici, dilatazione termica conforme alla normativa vigente in materia, posato su letto di malta cementizia e boiaccia di cemento "325", giunti stuccati in cemento bianco o colorato, completo di battiscopa, pulitura anche con acido e protezione finale con segatura — le piastrelle di ceramica per pavimentazioni dovranno essere conformi al metodo di classificazione basato sulla formatura e sull'assorbimento d'acqua secondo le norme UNI EN 87, UNI EN 98, e UNI EN 99;

Caratteristiche dei materiali per pavimentazioni

PIASTRELLE IN CERAMICA SMALTATA

Le piastrelle in ceramica smaltata dovranno essere di prima scelta e conformi alla normativa vigente; saranno costituite da argille lavorate con altri materiali a temperature non inferiori a 900° C. e costituite da un supporto poroso e da uno strato vetroso.

Le superfici saranno prive di imperfezioni o macchie e le piastrelle avranno le caratteristiche di resistenza chimica e meccanica richieste dalle specifiche suddette.

Le tolleranze saranno del +/- 0,6% sulle dimensioni dei lati e del +/- 10% sullo spessore, la resistenza a flessione sarà non inferiore a 9,8 N/mmq. (100 Kg./cmq.).

GRES

Sono classificati gres ordinari tutti i materiali ottenuti da argille plastiche naturali, ferruginose, cotti a temperature comprese tra i 1000 e 1400° C.

Dovranno essere di colore rosso bruno, avere struttura omogenea, compatta e non scalfibile; permeabilità nulla, le superfici dovranno essere esenti da screpolature, lesioni o deformazioni; la vetrificazione dovrà essere omogenea ed esente da opacità.

Le piastrelle in gres, oltre alla corrispondenza con le norme citate, dovranno avere spessori tra gli 8 e 10 mm. per piastrelle normali e tra gli 11 e 18 mm. per piastrelle speciali, tolleranze dimensionali, salvo altre prescrizioni, di +/- 0,4%, resistenza a flessione non inferiore a 24,5 N/mmq. (250 Kg./cmq.), assorbimento d'acqua non superiore al 4% della loro massa, buona resistenza al gelo, indice di resistenza all'abrasione non inferiore a 0,5, perdita di massa per attacco acido non superiore al 9% e per attacco basico non superiore al 16%.

GRES CERAMICO

Le piastrelle in gres ceramico avranno spessori di 8-9-11 mm. (con tolleranze del 5%), tolleranze dimensionali di +/- 0,5 mm., resistenza a flessione di 34,3 N/mmq. (350 Kg./cmq.), assorbimento d'acqua non superiore allo 0,1% , resistenza al gelo, indice di resistenza all'abrasione non inferiore ad 1, perdita di massa per attacco acido non superiore allo 0,5% e per attacco basico non superiore al 15% .

PAVIMENTO IN LEGNO A LISTONI

Sarà eseguito con listoni di 7/12 cm. di larghezza e 22 mm. di spessore con incastri maschio e femmina e posti in opera su armatura in listelli di abete di 25x50 mm. ed interasse di 40 cm. ancorati al sottofondo con zanche di metallo.

Dopo il fissaggio dei listelli di abete verranno riempiti gli interspazi fra gli stessi con malta alleggerita e livellata con il filo superiore dell'orditura in listelli; tale malta di livellamento dovrà essere lasciata asciugare per 30 giorni prima della posa in opera dei listoni.

Art. 63 **RIVESTIMENTI**

I materiali con i quali verranno eseguiti tutti i tipi di rivestimento dovranno possedere i requisiti prescritti e, prima della messa in opera, l'appaltatore dovrà sottoporre alla approvazione del direttore dei lavori una campionatura completa.

Tutti i materiali ed i prodotti usati per la realizzazione di rivestimenti dovranno avere requisiti di resistenza, uniformità e stabilità adeguati alle prescrizioni ed al tipo di impiego e dovranno essere esenti da imperfezioni o difetti di sorta; le caratteristiche dei materiali saranno, inoltre, conformi alla normativa vigente ed a quanto indicato dal presente capitolato.

Le pareti e superfici interessate dovranno essere accuratamente pulite prima delle operazioni di posa che, salvo diverse prescrizioni, verranno iniziate dal basso verso l'alto.

Gli elementi del rivestimento, gli spigoli ed i contorni di qualunque tipo dovranno risultare perfettamente allineati, livellati e senza incrinature; i giunti saranno stuccati con materiali idonei e, a lavoro finito, si procederà alla lavatura e pulizia di tutte le parti.

I rivestimenti saranno eseguiti con diverse modalità in relazione al tipo di supporto (calcestruzzo, laterizio, pietra, etc.) su cui verranno applicati.

Le strutture murarie andranno preparate con uno strato di fondo (spessore 1 cm.) costituito da una malta idraulica o cementizia e da una malta di posa dosata a 400 Kg. di cemento per mc. e sabbia con grani di diametro inferiore ai 3 mm.

Prima dell'applicazione della malta le pareti dovranno essere accuratamente pulite e bagnate così come si dovranno bagnare, per immersione, tutti i materiali di rivestimento, specie se con supporto poroso.

Lo strato di malta di posa da applicare sul dorso delle eventuali piastrelle sarà di 1 cm. di spessore per rivestimenti interni e di 2/3 cm. di spessore per rivestimenti esterni.

La posa a giunto unito (prevalentemente per interni) sarà eseguita con giunti di 1/2 mm. che verranno stuccati dopo 24 ore dalla posa e prima delle operazioni di pulizia e stesa della malta di cemento liquida a finitura.

La posa a giunto aperto verrà realizzata con distanziatori di 8/10 mm., da usare durante l'applicazione del rivestimento, per la creazione del giunto che verrà rifinito con ferri o listelli a sezione circolare prima delle operazioni di pulizia.

Su supporti di gesso i rivestimenti verranno applicati mediante cementi adesivi o collanti speciali; su altri tipi di supporti dovranno essere usate resine poliviniliche, epossidiche, etc.

TIPI DI RIVESTIMENTI

PIASTRELLE CERAMICA

Rivestimento di pareti interne con piastrelle di ceramica pressate a secco (bicottura) con caratteristiche conformi a quanto stabilito dalla norma UNI EN 87, gruppo BIII, da porre in opera con collanti o malta cementizia, suggellatura dei giunti in cemento bianco o colorato e pulizia finale.

Incompatibilità delle ceramiche

Per i rivestimenti ceramici esistono varie condizioni di incompatibilità che vengono indicate nella tabella seguente e che dovranno essere tenute nella dovuta considerazione nell'impiego e durante la posa in opera dei materiali:

TIPO DI PROBLEMA	MATERIALI	CONSEGUENZE	RIMEDI
residui	granulati e pietre su ceramiche	efflorescenze o rilascio di residui	lavaggio delle pietre e granulati
rigonfiamenti	compensato su ceramiche	distacco delle ceramiche per rigonfiamento del legno	separazione del compensato dalla ceramica e protez. dalle infiltrazioni
efflorescenze	calce e cemento su ceramiche	macchie di colore bianco	utilizzare piastrelle selezionate con ridotte quantità di calce, argilla ed ossidi di ferro
dilatazione	cemento e calcestruzzo su ceramiche	fessurazioni e strappi per il ritiro del cemento	non impiegare cls leggeri o soggetti a deformazioni termiche notevoli
dilatazione	metalli su ceramiche	fessurazioni e scheggiature	evitare il contatto diretto
dilatazione	plastiche su ceramiche	fessurazioni e scheggiature	evitare il contatto diretto
aderenza	plastiche ed elastomeri su ceramiche	fessurazioni	evitare il contatto diretto o verificare la dilataz. termica prima della posa in opera
strappo	plastiche ed elastomeri su ceramiche	distacco di alcuni strati	evitare il contatto diretto

GRES PORCELLANATO

Rivestimento di pareti interne ed esterne con piastrelle di ceramica pressate a secco completamente vetrificate (gres porcellanato) classificabili secondo quanto prescritto dalla norma UNI EN 87, gruppo BI, da porre in opera con collanti o malta cementizia, completi di pezzi speciali e pulizia finale.

LASTRE DI PIETRA ARENARIA

Le lastre impiegate dovranno essere conformi alle prescrizioni per tali materiali e verranno applicate ai relativi supporti con zanche di rame o acciaio inossidabile, distanziandole dalla parete con uno spazio di 2 cm. ca. nel quale verrà successivamente colata della malta cementizia.

Le lastre avranno spessori minimi di 2 cm. per rivestimenti interni e 3 cm. per rivestimenti esterni e saranno trattate come indicate negli elaborati esecutivi e come indicato dalla D.L..

Art. 64 INFISSI

Gli infissi saranno eseguiti in completo accordo con i disegni di progetto e le eventuali prescrizioni fornite dal direttore dei lavori e alle relative norme UNI utilizzando come riferimento per la terminologia specifica dei singoli elementi e delle parti funzionali la norma UNI 8369-1-5.

Le forniture saranno complete di tutti i materiali, trattamenti ed accessori richiesti per una perfetta esecuzione.

Gli infissi in legno dovranno essere accuratamente lavorati e piallati, provenire da legnami stagionati, essere dello spessore richiesto, avere superfici piane e lisciate con carte abrasive finissime; gli spigoli, se non diversamente prescritto, saranno leggermente arrotondati ed i profili tali da garantire una perfetta tenuta all'acqua e all'aria.

Tutti gli accessori, materiali e manufatti necessari quali parti metalliche, in gomma, sigillature, ganci, guide, cassonetti, avvolgitori motorizzati, bulloneria, etc., dovranno essere dei tipi fissati dal progetto e dalle altre prescrizioni, dovranno avere le caratteristiche richieste e verranno messi in opera secondo le modalità stabilite nei modi indicati dal direttore dei lavori.

I legnami dovranno essere trattati con idonei prodotti contro l'azione di insetti, parassiti e qualunque tipo di deterioramento proveniente dall'ambiente in cui saranno esposti.

I liquidi per il trattamento dovranno essere applicati dopo l'ultimazione delle operazioni di sagomatura, non dovranno causare rigonfiamenti nel legno né alterare il colore o rendere difficoltose le operazioni di verniciatura.

Il materiale, le lavorazioni, i prodotti ed i trattamenti usati dovranno essere approvati da riconosciuti istituti di settore (C.N.R., UNI, istituti universitari etc.).

Gli infissi metallici saranno realizzati esclusivamente in officina con l'impiego di materiali aventi le qualità prescritte e con procedimenti costruttivi tali da evitare autotensioni, deformazioni anomale provenienti da variazioni termiche, con conseguenti alterazioni delle caratteristiche di resistenza e funzionamento.

Le parti apribili dovranno essere munite di coprigiunti, la perfetta tenuta all'aria e all'acqua dovrà essere garantita da battute multiple e relativi elementi elastici.

Tutti i collegamenti dovranno essere realizzati con sistemi tecnologicamente avanzati; i materiali, le lavorazioni, l'impiego di guarnizioni, sigillanti o altri prodotti, i controlli di qualità saranno disciplinati dalla normativa vigente e dai capitoli tecnici delle industrie di settore.

Gli infissi metallici verranno, inoltre, realizzati in conformità alle prescrizioni indicate per quelli in legno, per quanto riguarda i tipi e le caratteristiche generali, con gli opportuni dimensionamenti dei controtelai, telai e parti dell'infisso che dovranno, comunque, sempre essere in accordo con le norme vigenti e gli standards delle case produttrici accettati dal direttore dei lavori.

Quanto fissato vale e si applica anche a tutti gli infissi in PVC o derivati che vengono descritti di seguito.

I profilati saranno del tipo estruso scatolato e presenteranno superficie liscia, di colore uniforme ed esente da irregolarità o difetti, perfettamente rettilinea a sezione costante senza deformazioni.

I materiali, le lavorazioni, gli accessori e le caratteristiche di resistenza all'urto, temperatura di rammollimento, modulo elastico, opacità, produzione ceneri, resistenza agli agenti atmosferici naturali e artificiali saranno conformi alla normativa già citata.

CONTROTELAI

Saranno realizzati con tavole di spessore non inferiore a 2,5 cm. e di larghezza equivalente a quella del telaio dell'infisso; la forma, la consistenza e gli eventuali materiali di rinforzo saranno fissati dal direttore dei lavori in relazione al tipo di uso ed alla posizione (infissi esterni, interni).

La posa in opera verrà effettuata con ancoraggi idonei costituiti da zanche in acciaio fissate nei supporti murari perimetrali.

TELAI

Dovranno essere realizzati con i tipi di legno previsti per gli infissi, avranno dei profili con un minimo di due battute per gli infissi esterni ed una battuta per quelli interni avranno, inoltre, la conformazione richiesta dal progetto, dallo spessore delle murature e dalle prescrizioni del direttore dei lavori.

Nelle operazioni di posa in opera sono comprese, a carico dell'appaltatore, tutte le sigillature necessarie alla completa tenuta degli infissi esterni.

COPRIFILI-MOSTRE

Saranno realizzati con lo stesso tipo di legno impiegato per i telai nelle dimensioni e forme fissate dal progetto o dal direttore dei lavori; verranno applicati ai controtelai con viti di acciaio o chiodi.

Art. 65 **OPERE DI TINTEGGIATURA — VERNICIATURA**

Le operazioni di tinteggiatura o verniciatura dovranno essere precedute da un'accurata preparazione delle superfici interessate (raschiature, scrostature, stuccature, levigature etc.) con sistemi idonei ad assicurare la perfetta riuscita del lavoro.

La miscelazione e posa in opera di prodotti monocomponenti e bicomponenti dovrà avvenire nei rapporti, modi e tempi indicati dal produttore.

Tutti i prodotti dovranno trovarsi nei recipienti originali, sigillati, con le indicazioni del produttore, le informazioni sul contenuto, le modalità di conservazione ed uso e quanto altro richiesto per una completa definizione ed impiego dei materiali in oggetto.

Tutte le forniture dovranno, inoltre, essere conformi alla normativa vigente, alla normativa speciale (UNICHIM, etc.) ed avere caratteristiche qualitative costanti confermate dai marchi di qualità.

L'applicazione dovrà essere effettuata esclusivamente con prodotti pronti all'uso e preparati nei modi stabiliti dalle case produttrici; non sarà, quindi, consentito procedere, salvo altre prescrizioni, ad ulteriori miscelazioni con solventi o simili che non siano state specificatamente prescritte.

L'applicazione dei prodotti vernicianti non dovrà venire effettuata su superfici umide, l'intervallo di tempo fra una mano e la successiva sarà, salvo diverse prescrizioni, di 24 ore, la temperatura ambiente non dovrà superare i 40° C. e la temperatura delle superfici dovrà essere compresa fra i 5 e 50° C. con un massimo di 80% di umidità relativa.

In ogni caso le opere eseguite dovranno essere protette, fino al completo essiccamento, dalla polvere, dall'acqua e da ogni altra fonte di degradazione.

Tutti i componenti base, i solventi, i diluenti e gli altri prodotti usati dalle case produttrici per la preparazione delle forniture, dalla mano d'opera per l'applicazione e gli eventuali metodi di prova, dovranno essere conformi alla normativa di settore.

Ai fini delle miscele colorate sono considerate sostanze idonee i seguenti pigmenti: ossido di zinco, minio di piombo, diossido di titanio, i coloranti minerali, etc..

Le opere di verniciatura su manufatti metallici saranno precedute da accurate operazioni di pulizia (nel caso di elementi esistenti) e rimozione delle parti ossidate; verranno quindi applicate almeno una mano di vernice protettiva ed un numero non inferiore a due mani di vernice del tipo e colore previsti fino al raggiungimento della completa uniformità della superficie.

Nelle opere di verniciatura eseguite su intonaco, oltre alle verifiche della consistenza del supporto ed alle successive fasi di preparazione si dovrà attendere un adeguato periodo, fissato dal direttore dei lavori, di stagionatura degli intonaci; trascorso questo periodo si procederà all'applicazione di una mano di imprimitura (eseguita con prodotti speciali) od una mano di fondo più diluita alla quale seguiranno altre due mani di vernice del colore e caratteristiche fissate.

La tinteggiatura potrà essere eseguita, salvo altre prescrizioni, a pennello, a rullo, a spruzzo, etc. in conformità con i modi fissati per ciascun tipo di lavorazione.

IDROSABBIATURA

Idrosabbiatura a pressione realizzata mediante l'uso di idropulitrice con pressione variabile con sabbia di quarzo di opportuna granulometria.

TEMPERA

Tinteggiatura a tempera di pareti e soffitti con finitura di tipo liscio o a buccia d'arancio a coprire interamente le superfici trattate, data a pennello o a rullo previa rasatura e stuccatura ed eventuale imprimitura a due o più mani.

TINTEGGIATURA LAVABILE

Tinteggiatura lavabile del tipo:

a) a base di resine vinil-acriliche;

b) a base di resine acriliche;
per pareti e soffitti con finitura di tipo liscio a coprire interamente le superfici trattate, data a pennello o a rullo previa rasatura e stuccatura ed eventuale imprimitura a due o più mani;
— tinteggiatura lavabile a base di smalti murali opachi resino-sintetici del tipo:
a) pittura oleosa opaca;
b) pittura oleoalchidica o alchidica lucida o satinata o acril-viniltuolenica;
c) pitture uretaniche
per pareti e soffitti con finitura di tipo liscio a coprire interamente le superfici trattate, data a pennello o a rullo previa rasatura e stuccatura ed eventuale imprimitura a due o più mani.

IMPREGNANTE PER LEGNO

Verniciatura per opere in legno con impregnante a diversa tonalità o trasparente da applicare su superfici precedentemente preparate in una prima mano maggiormente diluita con idoneo solvente ed una seconda mano con minor quantità di solvente ed un intervallo di tempo minimo tra le due mani di almeno 8-10 ore.

Art. 66 OPERE IN LEGNO

Le opere in legno dovranno essere eseguite secondo le indicazioni fornite dai disegni di progetto e le eventuali prescrizioni del direttore dei lavori.

Le forniture saranno complete di tutti i materiali, trattamenti ed accessori richiesti per una perfetta esecuzione.

Tutti i legnami dovranno avere un'adeguata stagionatura, superfici piane, lisce e conformi all'uso cui saranno destinate; dovranno essere, inoltre, trattati con prodotti contro l'azione dei parassiti e qualunque tipo di deterioramento proveniente dall'ambiente di esposizione.

I trattamenti protettivi non dovranno causare alterazioni nella forma e nel colore del legno né pregiudicare, in alcun modo, le fasi di lavorazione e verniciatura.

Le diverse parti componenti le opere in legno dovranno essere collegate solidamente fra loro con particolare riguardo a quelle destinate a trasmettere sollecitazioni strutturali.

Il materiale, le lavorazioni, i prodotti ed i trattamenti necessari dovranno essere conformi alla normativa vigente o approvati da istituti di settore o universitari di comprovata esperienza.

I giunti dovranno avere la forma e le dimensioni fissate dal progetto realizzando una perfetta corrispondenza dei piani senza l'uso di spessori od altri materiali.

Tutte le pareti destinate ad alloggiamenti particolari (incassati nei muri) od esposte in ambienti particolarmente aggressivi od in prossimità di fonti di calore, etc. dovranno essere protette con trattamenti, oltre a quelli già indicati e sempre a carico dell'appaltatore, ed isolamenti adatti alle condizioni d'uso.

LEGNAMI

Tutti i legnami da impiegare, nei vari tipi di essenze o prodotti di lavorazione, dovranno essere conformi alle prescrizioni della normativa vigente ed avere le caratteristiche fisico-meccaniche riportate dalla seguente tabella:

Essenza	massa volumica media Kg/dmc	umidità max %	carico di rottura a compres. N/mm ² . (Kg/cm ² .)	carico di rottura a fless. N/mm ² . (Kg/cm ² .)	carico di sfilamen. a vite N (Kg.)	durezza Brinell Hd
abete	0,44	20	24(250)	58(600)	1.471 (150)	2,4
castagno	0,62	18	49(500)	108 (1.100)	2.943 (300)	3,9
faggio	0,74	18	39(400)	93(950)	3.433 (350)	4,5
frassino	0,74	18	44(450)	108 (1.100)	3.924 (400)	5
larice	0,60	20	34(350)	78(800)	2.452 (250)	3,3
mogano	0,50	15	39(400)	98 (1.000)	2.943 (300)	4
noce	0,69	18	39(400)	69(700)	3.924 (400)	3,6
pino	0,53	20	34(350)	65(660)	2.452 (250)	2,9
pioppo	0,42	22	24(250)	58(600)	1.275 (130)	2,4
pitch pine	0,84	16	44(450)	88(900)	2.943 (300)	4,9
rovere	0,74	10	49(500)	98(1000)	3.924 (400)	5

Le prove sui materiali saranno effettuate secondo le norme UNI e l'umidità residua non dovrà superare i seguenti valori:

- a) serramenti esterni 12/14%;
- b) serramenti interni 8/12%;
- c) legname per impieghi esterni 14/16%.

I legnami usati per opere definitive di carpenteria e simili dovranno avere un carico di rottura a compressione (perpendicolarmente alle fibre) non inferiore a 29 N/mm². (300 Kg./cm².) ed un carico di rottura a trazione (parallelamente alle fibre) non inferiore a 69 N/mm². (700 Kg./cm².)

I legnami usati per serramenti dovranno essere ben stagionati, esenti da nodi od altri difetti; le tavole saranno ricavate da travi diritte e si dovranno usare essenze dolci per serramenti interni e resinose per serramenti esterni.

Le lavorazioni dovranno garantire qualità e spessori indicati dai progetti con tolleranze di +/- 0,5 mm. sullo spessore e di +/- 2 mm. sulla larghezza e lunghezza.

I compensati avranno legno incollato a secco e strati a spessore costante, adiacenti ed in numero minimo di 3 come indicato dalla tabella seguente:

spessore nominale in mm.	numero minimo degli strati
3-4-5-6	3
8-10-12-15	5
18-20-22	7
25-28-30	9

I paniforti saranno del tipo lamellare o listellare con spessore di 13/15/18/20/22/25/28/30 mm.

Pannelli di particelle (truciolati) - pannelli costituiti da particelle di legno o altri materiali agglomerati attraverso l'uso di adesivi e sotto l'azione combinata del calore e della pressione esercitati durante la fabbricazione e l'essiccazione.

I materiali impiegati per questo tipo di pannelli sono costituiti da residui di lavorazione di legnami quali il pioppo o altri legni morbidi che facilitano la lavorazione e delle resine sintetiche per collanti dell'impasto.

In funzione delle granulometrie delle particelle e delle diverse caratteristiche dei collanti impiegati, questi pannelli possono essere impiegati per la realizzazione di parti di mobili, rivestimenti, casseforme.

Pannelli tamburati - pannelli costituiti da due superfici esterne di compensato o pannelli in fibra duri e da una struttura interna realizzata con una serie di strisce sottili di legno, cartone a nido d'ape, schiuma di plastica o altre fibre.

L'anima interna di questi pannelli può essere realizzata sia con listelli di legno incrociati che con riempimenti di resine sintetiche e successiva essiccazione con pressione delle superfici esterne sulle quali possono essere, successivamente, applicati dei laminati di materiali plastici o di altro tipo o di legni pregiati in fogli di spessore contenuto.

Le applicazioni di questi pannelli interessano principalmente la fabbricazione di mobili, porte e tramezzature per arredi.

CASTAGNO

Caratteristiche	Legno semiduro, fibratura varia, colore bruno, soggetto a cipollatura
Resistenza a funghi e insetti	Alburno facilmente attaccabile, necessari trattamenti
Lavorazione	Buona lavorabilità, discreta stabilità, giunzioni resistenti
Dimensioni dei tagli	lungh. mt. 1,80-4,00 largh. cm. 12-60
Impieghi	Strutture, infissi
Modulo di elasticità	11400 N/mmq.
Carico di rottura a trazione	95 N/mmq.
Carico di rottura a compress. assiale	51 N/mmq.
Carico di rottura a flessione	110 N/mmq.
Carico di rottura a taglio	7,5 N/mmq.
Ritiro assiale	0,5%

CILIEGIO

Caratteristiche	Legno duro, fibratura dritta, tessitura fine, colore bruno
Resistenza a funghi e insetti	Facilmente attaccabile, da trattare
Lavorazione	Buona lavorabilità
Dimensioni dei tagli	lungh. mt. 1,80-3,50 largh. cm. 12-45
Impieghi	Mobili ed usi pregiati
Modulo di elasticità	10200 N/mmq.
Carico di rottura a trazione	85 N/mmq.
Carico di rottura a compress. assiale	52 N/mmq.
Carico di rottura a flessione	105 N/mmq.
Carico di rottura a taglio	5,2 N/mmq.
Ritiro assiale	0,3%

DOUGLAS

Caratteristiche	Legno tenero-semiduro, tessitura fine, fibratura dritta, colore roseo bruno
Resistenza a funghi e insetti	Buona resistenza, da trattare per uso esterno
Lavorazione	Lavorazione facile, buone giunzioni incollate
Dimensioni dei tagli	lungh. mt. 1,85-8,00 largh. cm.10-60
Impieghi	Strutture, infissi, mobili
Modulo di elasticità	13000 N/mmq.
Carico di rottura a trazione	80 N/mmq.
Carico di rottura a compress. assiale	48 N/mmq.
Carico di rottura a flessione	86 N/mmq.
Carico di rottura a taglio	8 N/mmq.
Ritiro assiale	0,3%

IROKO

Caratteristiche	Legno semiduro, tessitura media, fibratura varia, colore giallo bruno
Resistenza a funghi e insetti	Durame molto resistente
Lavorazione	Lavorabilità media, discreti gli incollaggi, scarse le giunzioni con chiodi o viti
Dimensioni dei tagli	lungh. mt. 2,00-6,00 largh. cm.15-100
Impieghi	Strutture, parquet, mobili
Modulo di elasticità	9800 N/mmq.
Carico di rottura a trazione	80 N/mmq.
Carico di rottura a compress. assiale	55 N/mmq.
Carico di rottura a flessione	117 N/mmq.
Carico di rottura a taglio	9 N/mmq.
Ritiro assiale	0,3%

MOGANO AFRICANO

Caratteristiche	Legno semiduro, tessitura media, fibratura dritta, colore bruno
Resistenza a funghi e insetti	Buona resistenza agli attacchi di insetti xilofagi
Lavorazione	Buona lavorabilità, tenuta delle giunzioni chiodate ed incollate
Dimensioni dei tagli	lungh. mt. 3,00-6,00 largh. cm.30-60
Impieghi	Arredamento, mobili
Modulo di elasticità	9500 N/mmq.
Carico di rottura a trazione	80 N/mmq.
Carico di rottura a compress. assiale	47 N/mmq.
Carico di rottura a flessione	98 N/mmq.
Carico di rottura a taglio	6 N/mmq.
Ritiro assiale	0,3%

MOGANO AMERICANO

Caratteristiche	Legno semiduro, tessitura variabile, fibratura ondulata
Resistenza a funghi e insetti	Buona resistenza agli attacchi di insetti
Lavorazione	Buona lavorabilità, tenuta delle giunzioni chiodate ed incollate
Dimensioni dei tagli	lung. mt. 2,00-6,00 largh. cm.20-50
Impieghi	Arredamento, mobili
Modulo di elasticità	10000 N/mmq.
Carico di rottura a trazione	80 N/mmq.
Carico di rottura a compress. assiale	50 N/mmq.
Carico di rottura a flessione	105 N/mmq.
Carico di rottura a taglio	7 N/mmq.
Ritiro assiale	0,3%

NOCE

Caratteristiche	Fibratura varia, tessitura media-fine colore bruno
Resistenza a funghi e insetti	Facilmente attaccabile
Lavorazione	Buona lavorabilità
Dimensioni dei tagli	lung. mt. 0,70-3,00 largh. cm.12-45
Impieghi	Arredamento e mobili
Modulo di elasticità	10800 N/mmq.
Carico di rottura a trazione	95 N/mmq.
Carico di rottura a compress. assiale	62 N/mmq.
Carico di rottura a flessione	100 N/mmq.
Carico di rottura a taglio	7 N/mmq.
Ritiro assiale	0,5%

ROVERE

Caratteristiche	Fibratura diritta, tessitura grossa, colore giallo-bruno
Resistenza a funghi e insetti	Alburno attaccabile, durame molto resistente
Lavorazione	Non facile lavorabilità
Dimensioni dei tagli	lung. mt. 1,80-6,00 largh. cm.16-60
Impieghi	Mobili, pavimenti, impiallaccature
Modulo di elasticità	12500 N/mmq.
Carico di rottura a trazione	90 N/mmq.
Carico di rottura a compress. assiale	61 N/mmq.
Carico di rottura a flessione	108 N/mmq.
Carico di rottura a taglio	10 N/mmq.
Ritiro assiale	0,4%

RECINZIONI

Nel caso di delimitazioni di aree da realizzare con recinzioni in legno, tali opere dovranno essere eseguite con passoni di castagno dell'altezza minima fuori terra di mt. 1,20 per bordi percorsi e mt. 1,50 per protezioni di aree posti alla distanza di cm. 1,20 con filagne di collegamento della testa dei passoni ed incrociate nell'interasse dei passoni stessi; tutto il legname utilizzato dovrà essere sottoposto a preventivo trattamento con impregnante protettivo e le parti da interrare ad una spalmatura aggiuntiva di bitume o vernici altamente protettive.

INCOMPATIBILITÀ DEL LEGNO

Nell'utilizzo dei materiali e nella posa in opera di tali opere si dovranno osservare tutte le accortezze necessarie a risolvere i problemi derivanti dalle incompatibilità del legno nei confronti di altri elementi che sono elencate nella seguente tabella:

TIPO DI PROBLEMA	MATERIALI	CONSEGUENZE	RIMEDI
respirazione	pietre, calce, cementi, plastiche e resine ed elastomeri su legno, lamellare o compensato	la mancata respirazione porta a deterioramento del legno, attacco di funghi	proteggere il legno, favorire la circolazione d'aria, ridurre il grado di umidità
assemblaggio, ritiro	legno su legno	i legnami non stagionati sono soggetti a ritiro con fessurazioni, perdita di resistenza e attaccabilità dai funghi	elementi metallici di rinforzo, montaggio adeguato anche delle strutture provvisorie
contatto	legno e carta su legno	i materiali già contaminati possono trasmettere funghi o insetti	trattamenti adeguati dei materiali di recupero prima del loro utilizzo
aderenza	calce, cementi o gessi su legno legno su cemento	il contatto può alterare il naturale ritiro/dilatazione del legno	inserimento di staffe metalliche nel legno per legare i vari materiali
dilatazione	cementi su legno	la diversa dilatazione del legno e del cemento può creare distacchi e fessuraz.	prevedere adeguati ancoraggi e giunti deformabili da controllare periodicamente
TIPO DI PROBLEMA	MATERIALI	CONSEGUENZE	RIMEDI
lesioni	cementi su legno	un forte ritiro del cemento in essiccamento può provocare lesioni superficiali	per situazioni temporanee (casseforme) usare acqua o disarmanti, per quelle fisse, giunti
respirazione	gesso su legno	il gesso impedisce la respirazione del legno con formazione di umidità e decomposizione del materiale	evitare il contatto proteggendo il legno con resine e colle sintetiche
surriscaldamento	vetro su legno	fenomeni di riscaldamento del legno per contatto con il vetro	evitare il contatto con giunti a taglio termico o elementi separatori
infiltrazioni	metalli su legno	aderenza imperfetta tra metallo e legno provoca infiltrazioni d'acqua	sigillatura o protezione dei punti di contatto nelle parti esposte
dilatazione	metalli e materie plastiche su legno	la dilatazione dei metalli o materie plastiche provoca uno schiacciamento delle fibre con perdita di resistenza	creare giunti protetti con opportune spaziature fra i vari materiali
assemblaggio	metalli su legno	utilizzo di parti metalliche per il fissaggio non perfettamente aderenti	massima cura durante l'assemblaggio per ottenere l'aderenza delle varie parti
respirazione	bitume su legno	fenomeni di osmosi su superfici non trattate in modo omogeneo	applicazione del rivestimento protettivo su tutta la superficie

TIPO DI PROBLEMA	MATERIALI	CONSEGUENZE	RIMEDI
aderenza	materie plastiche ed elastomeri su legno	ancoraggi plastici non adeguatamente stabili	utilizzare idonee colle viniliche indurenti
lesioni	materie plastiche ed elastomeri su legno	la diversa dilatazione del legno e dei materiali plastici provoca lesioni	utilizzare materie plastiche con lo stesso coefficiente di dilatazione del legno
reazioni chimiche	materie plastiche ed elastomeri su legno	reazioni chimiche tra colle, vernici e trattamenti del legno	verifica dei componenti presenti nei vari prodotti prima dell'impiego

INCOMPATIBILITÀ DEI LEGNI COMPENSATI

Anche per i legni compensati mantengono la loro validità le indicazioni di incompatibilità già riportate per i manufatti in legno oltre a quelle indicate nella tabella seguente e che dovranno essere tenute nella dovuta considerazione nell'impiego e durante la posa in opera dei materiali:

TIPO DI PROBLEMA	MATERIALI	CONSEGUENZE	RIMEDI
dilatazione	legno incollato su compensato legno lamellare incollato su compensato	i pannelli di compensato sono soggetti a rigonfiamenti in presenza di umidità	utilizzare pannelli di compensato trattati per uso esterno
assorbimento d'acqua	calce e gesso su legno compensato	bassa coesione tra questi elementi e possibili formazioni di funghi per umidità da contatto	utilizzare pannelli di compensato trattati per uso esterno
reazioni chimiche	materie plastiche ed elastomeri su legno compensato	scollamento o sfibramento del legno per reazioni tra resine e collanti	

Art. 67

TRATTAMENTI DEL LEGNO

Il trattamento impregnante del legno dovrà essere utilizzato per conferire a questo materiale una maggiore resistenza agli agenti atmosferici, all'attacco dei parassiti ed un miglioramento generale delle caratteristiche meccaniche. Questi diversi tipi di risultati dovranno essere ottenuti con prodotti diversi e destinati ad essere applicati, in funzione delle necessità, sia su legnami di nuova posa in opera che su elementi in legno destinati al consolidamento.

Nel caso di utilizzo di prodotti a base di resine acriliche queste, prima dell'applicazione, dovranno essere miscelate con idoneo solvente; in mancanza di specifiche tecniche progettuali si dovranno preferire le miscele a base di resine epossidiche o poliuretatiche con viscosità finale, dopo l'aggiunta di solvente polare, inferiore a 10 cPs.

Questo tipo di materiali verranno applicati nei seguenti modi:

a) a pennello, dopo accurata pulizia delle superfici, iniziando la prima mano con miscele di resine particolarmente diluite per concludere con la mano finale a resina molto concentrata da applicare fino al rifiuto della superficie;

b) a spruzzo con nebulizzazione del prodotto impregnante che sarà applicato sulla superficie, previa pulizia anche con solvente, fino al completo rifiuto;

c) con iniezioni eseguite con iniettori da 2-4 mm. di diametro e posti in profondità nel legno alimentati da un compressore a pressione controllata con valori fissati in funzione del tipo di consolidamento - una volta estratto l'iniettore verrà introdotto una chiusura a scomparsa e, impiegando resine poliuretatiche, a maturazione avvenuta l'aumento della resistenza a compressione sarà di ca. 2,5 volte i valori originari; nello studio delle miscele si dovrà aver cura di scegliere una resina con modulo elastico simile a quello dell'essenza trattata, si dovrà favorire il processo di polimerizzazione con quantità di solvente costanti e opportune protezioni.

Tutti i trattamenti previsti dovranno prevedere un'ulteriore finitura da eseguire con stuccature o rasature delle superfici esterne da realizzare con resine epossidiche o miscele conformi alle prescrizioni tecniche da applicare in modo omogeneo sulle superfici da trattare.

DISINFESTAZIONE DEL LEGNO

I trattamenti antisettici dovranno prevedere una serie di applicazioni di insetticidi o biocidi da eseguire sulle superfici esterne interessate dalla presenza di insetti; la diffusione delle miscele dovrà essere estesa a tutte le zone esposte e, se necessario, effettuata anche in profondità con sistemi di iniezione a pressione.

Nel caso di applicazioni curative si procederà ad interventi anche ravvicinati nel periodo primaverile quando l'insetto si avvicina alla superficie per lo sfarfallamento. Le sostanze potranno essere distribuite a spruzzo o a pennello utilizzando solventi organici non acquosi per migliorare la capacità di penetrazione del legno ed in riferimento alle indicazioni sui dati ottenuti presso il Centro nazionale del Legno a Firenze.

In linea generale i prodotti potranno essere:

- 1) nel caso di capricorno delle case e di hesperophanes cineres sostanze a base di pentaclorofenolo, ossido tributilico di stagno, tetraclorofenolo ed esaclorocicloesano;
- 2) nel caso di miceti i prodotti più efficaci sono a base di composti di cromo ed arsenico o pentaclorofenolo avendo inoltre cura di controllare il livello di umidità in modo da non facilitare il ripetersi del fenomeno - il trattamento potrà prevedere anche l'eliminazione delle parti infestate e l'applicazione diffusa del biocida anche nelle fessurazioni delle pareti - in questo caso si dovrà trattare tutta la superficie esposta, le giunzioni, incastri, buchi utilizzando anche una pasta al 50% di fluoruri e sali arsenicati di sodio e 50% di acqua - gli interventi andranno ripetuti ogni due anni con applicazioni a spruzzo fino alla totale scomparsa del problema.

TRATTAMENTI IGNIFUGHI

Per ottenere un trattamento di ignifugazione del legno si potranno usare una serie di sostanze con caratteristiche diverse:

- a) azoto, biossido di carbonio, etc. in grado di produrre, ad alta temperatura, gas inerti che impediscono il passaggio dell'ossigeno verso il legno;
- b) borati, fosfati, etc. che formano, ad alta temperatura, uno strato protettivo poroso;
- c) sostanze a base di sali che, ad alta temperatura, vetrificano proteggendo il legno ed impedendo il passaggio dell'ossigeno.

I prodotti da utilizzare per il trattamento di ignifugazione saranno dei tipi descritti e verranno applicati, secondo le indicazioni delle case produttrici, a pennello in tre mani nelle diluizioni fissate per ogni mano e con l'aggiunta di eventuali integratori.

Art. 68

OPERE IN ACCIAIO E ALTRI METALLI

Tutti i metalli dovranno essere lavorati con regolarità di forme e di dimensioni, nei limiti delle tolleranze consentite ed in accordo con le prescrizioni della normativa specifica.

Le operazioni di piegatura e spianamento dovranno essere eseguite per pressione; qualora fossero richiesti, per particolari lavorazioni, interventi a caldo, questi non dovranno creare concentrazioni di tensioni residue.

I tagli potranno essere eseguiti meccanicamente o ad ossigeno, nel caso di irregolarità questi verranno rifiniti con la smerigliatrice.

Le superfici, o parti di esse, destinate a trasmettere sollecitazioni di qualunque genere, dovranno combaciare perfettamente.

I fori per i chiodi e bulloni saranno eseguiti con il trapano, avranno diametro inferiore di almeno 3 mm. a quello definitivo e saranno successivamente rifiniti con l'alesatore; salvo diverse prescrizioni non è consentito l'uso della fiamma ossidrica per le operazioni di bucatura.

I giunti e le unioni degli elementi strutturali e dei manufatti verranno realizzate con:

a) saldature eseguite ad arco, automaticamente o con altri procedimenti approvati dal direttore dei lavori; tali saldature saranno precedute da un'adeguata pulizia e preparazione delle superfici interessate, verranno eseguite da personale specializzato e provvisto di relativa qualifica, le operazioni di saldatura verranno sospese a temperature inferiori ai -5°C e, a lavori ultimati, gli elementi o le superfici saldate dovranno risultare perfettamente lisci ed esenti da irregolarità;

b) bullonatura che verrà eseguita, dopo un'accurata pulizia, con bulloni conformi alle specifiche prescrizioni e fissati con rondelle e dadi adeguati all'uso; le operazioni di serraggio dei bulloni dovranno essere effettuate con una chiave dinamometrica;

c) chiodature realizzate con chiodi riscaldati (con fiamma o elettricamente) introdotti nei fori e ribattuti.

La posa in opera dei manufatti comprenderà la predisposizione ed il fissaggio, dove necessario, di zanche metalliche per l'ancoraggio degli elementi alle superfici di supporto e tutte le operazioni connesse a tali lavorazioni.

Dovranno essere inoltre effettuate prima del montaggio le operazioni di ripristino della verniciatura o di esecuzione, se mancante, della stessa; verranno infine applicate, salvo altre prescrizioni, le mani di finitura secondo le specifiche già indicate per tali lavorazioni.

La zincatura nelle parti esposte o dove indicato sarà eseguita, a carico dell'appaltatore, per immersione in bagno di zinco fuso e dovrà essere realizzata solo in stabilimento.

Tutte le strutture in acciaio o parti dovranno essere realizzate in conformità alle già citate leggi e normative vigenti per tali opere.

Le caratteristiche dei materiali in ferro sono fissate dalle seguenti specifiche.

FERRO - ACCIAIO

I materiali ferrosi da impiegare dovranno essere esenti da scorie, soffiature e qualsiasi altro difetto di fusione, laminazione, profilatura e simili.

Le caratteristiche degli acciai per barre lisce o ad aderenza migliorata, per reti elettrosaldate, fili, trecce, trefoli, strutture metalliche, lamiere e tubazioni dovranno essere in accordo con la normativa vigente.

ACCIAI

Saranno definiti acciai i materiali ferrosi contenenti meno dell'1,9% di carbonio; le classi e le caratteristiche relative saranno stabilite dalle norme già citate alle quali si rimanda per le specifiche riguardanti le qualità dei vari tipi e le modalità delle prove da eseguire.

Gli acciai mantengono le loro caratteristiche a lungo e le indicazioni di incompatibilità già riportate oltre a quelle indicate nella tabella seguente e che dovranno essere tenute nella dovuta considerazione nell'impiego e durante la posa in opera dei materiali:

TIPO DI PROBLEMA	MATERIALI	CONSEGUENZE	RIMEDI
effetto galvanico	granulati a tenore metallico su metalli	corrosione elettrolitica	evitare il contatto
areazione eterogenea	granulati e pietre su metalli	corrosione e deterioramento	protezione del metallo con strato isolante
attacco acido	granulati o pietre su metalli	corrosione	evitare il contatto
areazione eterogenea	legno su metalli	corrosione	trattamenti protettivi dei metalli
dilatazione	legno lamellare su metalli	flessione dei metalli	predisporre giunti o ancoraggi elastici
azione chimica	calce su metalli	corrosione	trattamenti anticorrosivi dei metalli
areazione eterogenea	cemento su metalli	corrosione	vibrazione e idoneità degli impasti
effetto galvanico	cementi su metalli ferrosi	corrosione	usare cementi senza tenore metallico
conduzione elettrica	cemento su metalli	ossidazione	protezione adeguata dei metalli
areazione eterogenea	calcestruzzo su metallo	corrosione	vibrazione e idoneità degli impasti
effetto galvanico	calcestruzzo su metalli	corrosione	usare impasti senza tenore metallico

ACCIAIO INOSSIDABILE

Presenta un contenuto di cromo superiore al 12% ed elevata resistenza all'ossidazione ed alla corrosione; dovrà essere conforme alle norme citate.

Nel caso dell'acciaio inossidabile esistono delle condizioni strutturali del materiale stesso che lo rendono estremamente resistente a processi di corrosione o deterioramento; l'unico aspetto di incompatibilità di rilievo è determinato dalla poca aderenza della calce o malte con composti di calce sulla superficie dell'acciaio stesso a causa della difficoltà di aggrappaggio.

Anche nell'acciaio inossidabile esiste un rischio ridotto di ossidazione che può verificarsi per imperfezioni o motivi meccanici (al di sotto dello strato di ossido di cromo) di difficile visibilità e quindi con un livello elevato di pericolosità.

GHISA MALLEABILE PER GETTI

Tutti i materiali in ghisa dovranno corrispondere alle norme UNI ed alle prescrizioni citate; verranno considerati due gruppi di ghisa malleabile:

a) ghisa bianca (GMB) ottenuta per trattamento termico in atmosfera decarburante;

b) ghisa nera (GMN) ottenuta per trattamento termico in atmosfera neutra.

Sono individuati, per entrambi i gruppi, sette tipi di ghisa GMB o GMN (35-40-45-50-55-65-70) con caratteristiche meccaniche diverse e resistenze a trazione variabili da 3,4 a 6,8 N/mm². (35 a 70 Kg./cm²).

Tutti i getti di ghisa malleabile dovranno essere perfettamente lavorabili ed esenti da difetti o imperfezioni.

GHISA GRIGIA

Dovrà corrispondere alle vigenti prescrizioni e norme UNI; la ghisa dovrà essere di seconda fusione, a grana fine, lavorabile ed esente da imperfezioni.

METALLI DIVERSI

Tutti i metalli impiegati saranno della migliore qualità e rispondenti alle prescrizioni e norme UNI vigenti.

RAME E LEGHE

I tubi saranno realizzati con rame CU-DHP; le prove di trazione, schiacciamento, dilatazione e le caratteristiche delle lamiere, fili, etc. saranno conformi alle suddette specifiche alle quali si rimanda anche per i materiali in ottone ed in bronzo.

ALLUMINIO E LEGHE

Tutti i prodotti in alluminio saranno conformi alla normativa indicata.

I profilati e trafilati saranno forniti, salvo diversa prescrizione, in alluminio primario, dovranno avere sezione costante, superfici regolari ed essere esenti da imperfezioni.

Le lamiere non dovranno presentare tracce di riparazioni o sdoppiature.

Per l'alluminio anodizzato, ogni strato di ossido anodico verrà indicato come: ottico, brillante, satinato, vetroso, etc. oltre ad un numero per lo spessore e l'indicazione del colore.

Art. 69 OPERE IN VETRO

I materiali da impiegare in tutte le opere in vetro dovranno corrispondere alle caratteristiche di progetto, alla normativa vigente ed alle disposizioni fornite dal direttore dei lavori.

I vetri piani saranno del tipo semplice, con spessori dai 3 ai 12 mm. (lo spessore sarà misurato in base alla media aritmetica degli spessori rilevati al centro dei quattro lati della lastra) e tolleranze indicate dalle norme UNI EN 572-1-7 mentre per le caratteristiche dei materiali dovranno essere osservate le specifiche riportate nella norma UNI 7440 ed i relativi metodi riportati dalla norma stessa per l'effettuazione delle prove e dei controlli sulle lastre di vetro.

Saranno considerate lastre di cristallo trattato i vetri piani colati e laminati con trattamento delle superfici esterne tale da renderle parallele e perfettamente lucide.

I cristalli di sicurezza saranno suddivisi, secondo le norme indicate, nelle seguenti 4 classi:

- 1) sicurezza semplice, contro le ferite da taglio e contro le cadute nel vuoto;
- 2) antivandalismo, resistenti al lancio di cubetti di porfido;
- 3) anticrimine, suddivisi in tre sottoclassi, in funzione della resistenza all'effetto combinato di vari tipi di colpi;
- 4) antiproiettile, suddivisi in semplici ed antischeggia.

Si definiscono, infine, cristalli greggi le lastre di cristallo caratterizzate dall'assenza del processo di lavorazione finale dopo la colatura e laminatura e con le facce esterne irregolari, trasparenti alla sola luce e con eventuali motivi ornamentali.

I vetri stratificati, costituiti da vetri e cristalli temperati dovranno rispondere alle caratteristiche indicate dalle suddette norme e saranno composti da una o più lastre di vario spessore, separate da fogli di PVB (polivinil butirrale) o simili, con spessori finali \geq 20mm. fino ad un max di 41mm. nel caso di vetri antiproiettile.

Tutte le lastre dovranno essere trasportate e stoccate in posizione verticale, in particolare per lastre accoppiate si dovrà provvedere in modo tale che le superfici di appoggio siano sempre ortogonali fra loro per non introdurre sollecitazioni anomale sui giunti di tenuta.

Nella fornitura e posa in opera l'appaltatore è tenuto ad usare tutti gli accorgimenti necessari (supporti elastici, profondità di battuta, etc.) per impedire deformazioni, vibrazioni o difetti di installazione.

I sigillanti impiegati saranno resistenti ai raggi ultravioletti, all'acqua ed al calore (fino ad 80° C.) e conformi alle caratteristiche richieste dai produttori delle lastre di vetro, normali o stratificate, cui verranno applicati.

Per la sigillatura di lastre stratificate o a camere d'aria dovranno essere impiegati sigillanti di tipo elastomerico restando comunque vietato l'uso di sigillanti a base d'olio o solventi.

La posa in opera delle lastre di vetro comprenderà qualunque tipo di taglio da eseguire in stabilimento od in opera e la molatura degli spigoli che, nel caso di lastre di grandi dimensioni, dovrà essere effettuata sempre prima della posa.

Durante la posa ed il serraggio delle lastre di vetro si dovranno osservare e rispettare tutti gli accorgimenti previsti per la dilatazione termica o le eventuali sollecitazioni strutturali ed esterne.

Tutte le suddette prescrizioni, oltre ad eventuali specifiche particolari, sono valide anche per opere con elementi di vetro strutturale (profilati ad U), per strutture in vetrocemento, lucernari, coperture speciali, etc.

Le caratteristiche specifiche di alcuni tipi di opere in vetro sono riportate nel seguente elenco:

1) vetrate isolanti acustiche realizzate in misure fisse composte da due cristalli dello spessore di mm. 4, coefficienti di trasmissione termica " $k=3,00-3,40$ watt/m°C" con distanziatore butilico o metallico, saldato perimetralmente con polisolfuri ed intercapedine di 6-9-12 mm.;

2) cristalli di sicurezza stratificati tipo "Visarm" composti da due cristalli uniti tra loro con un foglio di plastica perfettamente trasparente polivinilbutirrale negli spessori 6/7, 8/9, 10/11, 11/12, 19/21;

3) cristalli di sicurezza stratificati tipo "Blindovis" composti da tre cristalli uniti tra loro da due fogli di plastica perfettamente trasparente polivinilbutirrale negli spessori 18/19, 26/27, 36/38;

4) pareti vetrate con profili di vetro "U-Glass" disposti a greca o a pettine da fornire e porre in opera complete di guarnizioni in gomma da posizionare agli attacchi con l'armatura metallica, mastici speciali ai siliconi da impiegare tra costa e costa dei profilati, ancoraggi adeguati ai carichi cui verrà sottoposta la parte vetrata realizzata con:

a) profili normali modulo mm. 270;

b) profili armati modulo mm. 270.

5) lastre in polimetilmetacrilato estruso dello spessore di mm. 3 e con caratteristiche di trasparenza di ottimo grado da inserire su serramenti, telai in legno o metallici con l'impiego di idonee guarnizioni, sigillanti e collanti a base di silicone per garantire una perfetta tenuta esterna;

6) cupole a pianta circolare o quadrata realizzate con l'impiego di lastre acriliche colate, trasparenti della migliore qualità (plexiglas, perspex e simili) da posizionare su supporti in calcestruzzo, legno o metallo con possibilità di apertura (e asta di comando per dispositivo di apertura) o a chiusura fissa dotate di guarnizioni impermeabili, sigillature e ancoraggi.

Art. 70

OPERE DA LATTONIERE

I manufatti ed i lavori in lamiera metallica di qualsiasi tipo, forma o dimensione dovranno rispondere alle caratteristiche richieste e saranno forniti completi di ogni accessorio o lavoro di preparazione necessari al perfetto funzionamento.

La posa in opera dovrà includere gli interventi murari, la verniciatura protettiva e la pulizia dei lavori in oggetto.

I giunti fra gli elementi saranno eseguiti in conformità ai campioni che dovranno essere presentati per l'approvazione almeno 60 giorni prima dell'inizio dei lavori.

I canali di gronda dovranno essere realizzati con i materiali indicati e collocati in opera con pendenze non inferiori all'1% e lunghezze non superiori ai 12 metri, salvo diverse prescrizioni.

Nelle località soggette a condizioni atmosferiche particolari (neviccate abbondanti, etc.) saranno realizzati telai aggiuntivi di protezione e supporto dei canali di gronda.

I pluviali saranno collocati, in accordo con le prescrizioni, all'esterno dei fabbricati o inseriti in appositi vani delle murature, saranno del materiale richiesto, con un diametro interno non inferiore a 100 mm. e distribuiti in quantità di uno ogni 50 mq. di copertura, o frazione della stessa, con un

minimo di uno per ogni piano di falda. Il posizionamento avverrà ad intervalli non superiori ai 20 ml. ad almeno 10 cm. dal filo esterno della parete di appoggio e con idonei fissaggi a collare da disporre ogni 1,5-2 metri.

Nel caso di pluviali allacciati alla rete fognaria, dovranno essere predisposti dei pozzetti sifonati, facilmente ispezionabili e con giunti a tenuta.

Le prescrizioni indicate sono da applicare, in aggiunta alle richieste specifiche, anche ai manufatti ed alla posa in opera di scossaline, converse, e quant'altro derivato dalla lavorazione di lamiere metalliche e profilati che dovranno, comunque, avere le caratteristiche fissate di seguito:

LAMIERE E PROFILATI

Tutte le lamiere da impiegare saranno conformi alle prescrizioni già citate ed avranno integre tutte le caratteristiche fisiche e meccaniche dei metalli di origine.

LAMIERE IN ACCIAIO

Saranno definite (come da norme UNI) in lamiere di spessore maggiore od uguale a 3 mm. e lamiere di spessore inferiore a 3 mm.; saranno fornite in fogli o nei modi indicati dalle specifiche tecniche, avranno caratteristiche di resistenza e finiture in accordo con le norme citate.

LAMIERE ZINCATE

Saranno fornite in vari modi (profilati, fogli e rotoli) ed avranno come base l'acciaio; le qualità e le tolleranze saranno definite dalle norme UNI per i vari tipi di lamiere e per i tipi di zincatura.

Dopo le operazioni di profilatura, verniciatura e finitura, le lamiere da impiegare non dovranno presentare imperfezioni, difetti o fenomeni di deperimento di alcun tipo.

LAMIERE ZINCATE PREVERNICIATE

Saranno ottenute con vari processi di lavorazione e finiture a base di vari tipi di resine, in ogni caso lo spessore dello strato di prodotto verniciante dovrà essere di almeno 30 micron per la faccia esposta e di 10 micron per l'altra (che potrà anche essere trattata diversamente).

LAMIERE ZINCATE PLASTIFICATE

Avranno rivestimenti in cloruro di polivinile plastificato o simili con spessore non inferiore a 0,15 mm. od altri rivestimenti ottenuti con vari tipi di pellicole protettive.

LAMIERE GRECATE

Saranno costituite da acciaio zincato, preverniciato, lucido, inossidabile, plastificato, alluminio smaltato, naturale, rame, etc. ed ottenute con profilature a freddo; la fornitura potrà anche comprendere lamiere con dimensioni di 8/10 mt., in unico pezzo e dovrà rispondere alla normativa vigente ed alle prescrizioni specifiche.

Le lamiere dovranno essere prive di deformazioni o difetti, con rivestimenti aderenti e tolleranze sugli spessori entro il +/- 10%; gli spessori saranno di 0,6/0,8mm. secondo il tipo di utilizzo delle lamiere (coperture, solette collaboranti, etc.).

Le lamiere zincate dovranno essere conformi alla normativa già riportata.

PROFILATI PIATTI

Dovranno essere conformi alle norme citate ed alle eventuali prescrizioni specifiche richieste; avranno una resistenza a trazione da 323 ad 833 N/mm². (33 a 85 Kgf/mm²), avranno superfici esenti da imperfezioni e caratteristiche dimensionali entro le tolleranze fissate dalle norme suddette.

PROFILATI SAGOMATI

Per i profilati sagomati si applicheranno le stesse prescrizioni indicate al punto precedente e quanto previsto dalle norme UNI per le travi HE, per le travi IPE, per le travi IPN e per i profilati a T.

Art. 71 ADESIVI

Composti da resine, dovranno avere totale compatibilità con i materiali aderenti e verranno distinti in base alle caratteristiche di composizione chimica o di condizioni d'uso.

ADESIVI POLICLOROPRENICI

Impiego: incollaggio laminati plastici, etc.

Caratteristiche: soluzioni acquose od in solvente, avranno ottime proprietà di resistenza ai raggi ultravioletti, all'invecchiamento, agli agenti atmosferici ed alla temperatura.

ADESIVI A BASE DI GOMMA STIROLO-BUTADIENE

Impiego: incollaggio piastrelle di ceramica, PVC, gomma-metallo, etc.

Caratteristiche: soluzioni tipo lattice e provenienti da gomme polimerizzate a 50°C.

ADESIVI A BASE DI GOMMA NATURALE

Impiego: incollaggio di pavimentazioni, feltro, carta, etc.

Caratteristiche: soluzioni di gomma naturale o poliisoprene sintetico in solventi organici o lattice di gomma naturale.

ADESIVI EPOSSI-POLIAMMINICI

Impiego: incollaggio di metalli, legno, ceramica, etc.

Caratteristiche: resine liquide, solide, in pasta, in polvere, già miscelate con indurimento ottenibile mediante azione del calore o con sostanze da aggiungere al momento dell'applicazione.

Art. 72 SIGILLATURE E GUARNIZIONI

I sigillanti saranno costituiti da materiali resistenti e compatibili con i modi e superfici di applicazione; dovranno, inoltre, essere insolubili in acqua, stabili alle variazioni di temperatura, a perfetta tenuta e, comunque, in accordo con le specifiche prescrizioni di progetto o del direttore dei lavori. Oltre alle specifiche fissate dal progetto i sigillanti dovranno rispondere alle caratteristiche stabilite dalle norme UNI 9610 e UNI 9611.

La posa in opera avverrà dopo un'accurata pulizia delle superfici interessate che dovranno essere asciutte e ben stagionate (nel caso di intonaci o conglomerati); tutte le fasi di pulizia ed applicazione dei sigillanti saranno eseguite con modalità e materiali indicati dalle case produttrici e da eventuali prescrizioni aggiuntive.

Si dovrà, in ogni caso, prestare la massima cura per evitare qualunque tipo di incompatibilità chimica o fisica delle superfici e materiali interessati sia durante la pulizia che nelle fasi di preparazione e messa in opera dei sigillanti stessi; nel caso si verificassero tali inconvenienti l'appaltatore dovrà provvedere all'immediata riparazione, completamente a suo carico, dei danni causati ed alla nuova sigillatura con materiali idonei.

Tutte le stuccature, stilature e suggellature dei giunti di opere in pietra o comunque soggette a dilatazioni termiche di una certa entità dovranno essere sempre realizzate in cemento o con mastice speciale atto a creare giunti elastici di dilatazione.

I giunti sui quali intervenire con materiali sigillanti dovranno avere profondità e larghezza non inferiori a 4-5 mm., il rapporto profondità/larghezza del materiale applicato sarà di 0,5 per giunti di larghezza compresa fra 12 e 25 mm. e di 0,5-1 per giunti di larghezza inferiore a 12 mm..

L'appaltatore dovrà sottoporre all'approvazione del direttore dei lavori un'adeguata campionatura dei materiali e delle applicazioni previste.

I sigillanti in genere saranno, di norma, costituiti da nastri o fili non vulcanizzati oppure da prodotti liquidi o pastosi con uno o più componenti; avranno diverse caratteristiche di elasticità, di resistenza all'acqua, agli sbalzi di temperatura ed alle sollecitazioni meccaniche.

SIGILLANTI POLIURETANICI

Costituiti da vari elementi base, potranno essere monocomponenti o bicomponenti.

Caratteristiche: resistenza all'abrasione, agli olii, al fuoco, buona flessibilità ed elasticità.

SIGILLANTI SILICONICI

Costituiti da componenti a base di polimeri siliconici.

Caratteristiche: facilità di applicazione anche a varie temperature con notevole escursione (-40°C/+70°C), resistenza alla luce solare, all'ossidazione, agli agenti atmosferici.

SIGILLANTI POLISOLFURICI

Costituiti da uno o due componenti a base di polimeri polisolfurici.

Caratteristiche: resistenza ai solventi, ai carburanti, alle atmosfere aggressive ed ai raggi ultravioletti.

GUARNIZIONI

Materiali costituiti da composti plastici (PVC o poliuretano espanso) o prodotti elastomerici (copolimeri, policloroprene, etc.) avranno ottima elasticità, resistenza alle sollecitazioni meccaniche ed agli agenti esterni.

GUARNIZIONI IN PVC

Costituite da cloruro di polivinile ad alto peso molecolare.

Caratteristiche: resistenza agli acidi e basi, agli agenti ossidanti ed all'invecchiamento; temperature d'impiego comprese tra -20°C e +50°C.

GUARNIZIONI IN POLIURETANO ESPANSO

Costituite da poliuretano espanso, a celle aperte, imbevuto con miscela bituminosa.

Caratteristiche: resistenza agli acidi e basi, agli agenti atmosferici ed alle temperature fino a 100°C.

GUARNIZIONI POLICLOROPRENICHE

Costituite da composti solido-elastici di policloroprene.

Caratteristiche: resistenza alle basse temperature (-20°C), all'usura meccanica, agli agenti chimici ed, inoltre, autoestinguenti.

GUARNIZIONI IN ETILENE-PROPILENE

Costituite da materiale preformato in etilene-propilene.

Caratteristiche: recupero elastico alle sollecitazioni meccaniche, resistenza alla temperatura da -50°C a +140°C ed all'acqua.

Art. 73
MATERIE PLASTICHE

Dovranno essere conformi alle norme vigenti ed alle eventuali prescrizioni aggiuntive.

Materiali in PVC

TUBI E RACCORDI

Saranno realizzati in cloruro di polivinile esenti da plastificanti. Nelle condotte con fluidi in pressione gli spessori varieranno da 1,6 a 1,8 mm. con diametri da 20 a 600 mm.

I raccordi saranno a bicchiere od anello ed a tenuta idraulica.

La marcatura dei tubi dovrà comprendere l'indicazione del materiale, del tipo, del diametro esterno, l'indicazione della pressione nominale, il marchio di fabbrica, il periodo di produzione ed il marchio di conformità.

TUBI DI SCARICO

Dovranno avere diametri variabili (32/200), spessori da 1,8/3,2 mm. avranno tenuta per fluidi a temperatura max di 50°C, resistenza alla pressione interna, caratteristiche meccaniche adeguate e marcatura eseguita con le stesse modalità del punto precedente.

AVVOLGIBILI IN PVC

Saranno costituiti da profilati estrusi in cloruro di polivinile rigido e dovranno corrispondere alla normativa indicata.

Avranno superficie liscia ed esente da difetti, saranno resistenti agli agenti atmosferici ed avranno le battute terminali rinforzate, fine corsa in gomma ed irrigidimenti metallici; tutte le parti metalliche saranno zincate od in acciaio inossidabile.

MATERIALI IN POLIETILENE

Saranno realizzati mediante polimerizzazione dell'etilene e dovranno essere conformi alla normativa vigente ed alle specifiche relative.

TUBI

Avranno una resistenza a trazione non inferiore a 9,8/14,7 N/mm². (100/150 Kg./cm²), secondo il tipo (bassa o alta densità), resistenza alla temperatura da -50°C a +60°C e saranno totalmente atossici.

RESINE POLIESTERI ARMATE

Saranno costituite da resine poliesteri armate con fibre di vetro, sottoposte a processo di polimerizzazione e conformi alla normativa vigente ed alle specifiche prescrizioni; avranno caratteristiche di resistenza meccanica, elevata elasticità e leggerezza, resistenza all'abrasione ed agli agenti atmosferici.

Le lastre saranno fornite con spessori oscillanti da 0,95 a 1,4mm. e rispettiva resistenza a flessione non inferiore a 1079/2354 N/m. (110/240 Kg./m.).

Art. 74
SUPPORTI STRUTTURALI

APPOGGI IN GOMMA

Dovranno essere conformi alla normativa vigente ed alle specifiche prescrizioni; saranno costituiti da uno strato di gomma che avrà un carico di rottura a trazione non inferiore a 13 N/mmq. (130 Kg./cmq.) ed allungamento a rottura non inferiore al 250%.

Nel caso di supporti costituiti da strati incollati di gomma e lamiera di acciaio, tale lamiera dovrà avere tensione di snervamento non inferiore a 235 N/mmq. (24 Kg./mmq.), tensione di rottura tra 412/520 N/mmq. (42/53 Kg./mmq.) ed allungamento a rottura minimo del 23%.

Art. 75
OPERE VARIE

BARRIERA DI SICUREZZA

La barriera di sicurezza potrà avere un andamento rettilineo o curvo e sarà costituita da lamiera di acciaio zincato spessore non inferiore a 26/10 a duplice onda di altezza complessiva di m. 3,00, con adeguati supporti metallici zincati verticali posti ad interasse di 3-4 metri che potranno essere - murati (con malta cementizia a 400 kg. di cemento R325 per mc. di sabbia) su strutture o opere murarie di qualsiasi genere entro fori già predisposti e con paletti di altezza di ca. m. 0,90 infissi in terreno di qualsiasi natura fino alla necessaria profondità con paletti di altezza di ca. m. 1,50.

La barriera dovrà essere completa di catarifrangenti nella quantità di almeno uno ogni tre montanti, compresi gli eventuali pezzi speciali, la bulloneria per i vari collegamenti, scavo ed assistenza muraria.

RECINZIONE METALLICA

La recinzione metallica dovrà essere posta in opera con reti metalliche zincate a maglie romboidali fissate con fili di ferro zincato su idonei sostegni verticali metallici infissi nel terreno di qualsiasi natura oppure ancorati su cordoli o plinti di fondazione realizzati in calcestruzzo con adeguata armatura.

L'altezza dei supporti verticali metallici dovrà essere di almeno m. 1,50 fuori terra e l'interasse tra i supporti stessi sarà di m. 3 ca.; in corrispondenza dei vari angoli della recinzione, con conseguenti cambiamenti di direzione ed, in ogni caso, ogni 15 m. ca. di andamento rettilineo, dovranno essere posti in opera dei rinforzi diagonali (costituiti sempre da paletti metallici) da fissare ai due lati del supporto metallico interessato.

RIPRISTINI DI PAVIMENTAZIONI

La ricostruzione di pavimentazione del tipo macadam sarà realizzata con cilindatura con rullo di peso non inferiore a 16 t. ad una velocità oraria non superiore a 3 km./ora compreso l'uso dei mezzi, lo spandimento del materiale, l'innaffiamento e qualunque altra operazione di sagomatura per dare alla superficie stradale il profilo originario perfettamente livellato e stabile.

Art. 76
DEFINIZIONI GENERALI IMPIANTI

Ferme restando le disposizioni di carattere generale riportate negli articoli precedenti, tutti gli impianti da realizzare dovranno osservare le prescrizioni del presente capitolato, dei disegni allegati e della normativa vigente.

Le caratteristiche di ogni impianto saranno così definite:

a) dalle prescrizioni di carattere generale del presente capitolato;

- b) dalle prescrizioni particolari riportate negli elaborati e negli articoli seguenti;
- c) dalle eventuali descrizioni specifiche aggiunte come integrazioni o come allegati al presente capitolato;
- d) da disegni, dettagli esecutivi e relazioni tecniche allegati al progetto.

Resta, comunque, contrattualmente fissato che tutte le specificazioni o modifiche apportate nei modi suddetti fanno parte integrante del presente capitolato.

Tutte le tubazioni od i cavi necessari agli allacciamenti dei singoli impianti saranno compresi nell'appalto ed avranno il loro inizio dai punti convenuti con le Società fornitrici e, comunque, dovranno essere portati al cancello d'ingresso del lotto o dell'area di edificazione; tali allacciamenti ed i relativi percorsi dovranno comunque essere in accordo con le prescrizioni fissate dal direttore dei lavori e saranno eseguiti a carico dell'appaltatore.

Restano comunque esclusi dagli oneri dell'appaltatore i lavori necessari per l'allaccio della fognatura dai confini del lotto alla rete comunale; in ogni caso l'appaltatore dovrà realizzare, a sue spese, la parte di rete fognante dai piedi di ciascuna unità abitativa fino alle vasche o punti di raccolta costituiti da adeguate canalizzazioni e pozzetti di ispezione con valvole di non ritorno ed un sistema di smaltimento dei rifiuti liquidi concorde con la normativa vigente.

VERIFICHE E PROVE PRELIMINARI

Durante l'esecuzione dei lavori si dovranno eseguire le verifiche e le prove preliminari di cui appresso:

- a) verifica della qualità dei materiali approvvigionati;
- b) prova preliminare per accertare che le condutture non diano luogo, nelle giunzioni, a perdite (prova a freddo); tale prova andrà eseguita prima della chiusura delle tracce, dei rivestimenti e pavimentazioni e verrà realizzata ad una pressione di 2 Kg./cmq. superiore a quella di esercizio;
- c) prova preliminare di tenuta a caldo e di dilatazione; con tale prova verrà accertato che l'acqua calda arrivi regolarmente a tutti i punti di utilizzo;
- d) verifica del montaggio degli apparecchi e della relativa esecuzione in modo da garantire la perfetta tenuta delle giunzioni e la totale assenza di qualunque tipo di inconveniente relativo alla rubinetteria;
- e) verifica per accertare la resistenza di isolamento da misurare per ogni sezione di impianto, ad interruttori chiusi ma non in tensione, con linee di alimentazione e di uscita collegate con tutte le utilizzazioni connesse, con le lampade dei corpi illuminanti e gli interruttori da incasso in posizione di chiuso;
- f) verifica per accertare la variazione di tensione da vuoto a carico;
- g) verifica per accertare il regolare funzionamento degli impianti completati di ogni particolare; tale prova potrà essere eseguita dopo che siano completamente ultimati tutti i lavori e le forniture.

Le verifiche e le prove di cui sopra, eseguite a cura e spese dell'appaltatore, verranno eseguite dal direttore dei lavori in contraddittorio con l'appaltatore stesso, restando quest'ultimo, anche nel caso di esito favorevole delle prove indicate, pienamente responsabile dei difetti o delle imperfezioni degli impianti installati fino al termine del periodo di garanzia.

Art. 77

RACCOLTA ACQUE PLUVIALI

Le reti di raccolta delle acque pluviali saranno realizzate con le stesse caratteristiche di tenuta ed ispezionabilità descritte per quelle di scarico, saranno inoltre conformi alle precedenti prescrizioni sulle coperture e le tubazioni ed in accordo con le eventuali specifiche aggiuntive; dovranno, inoltre, essere completamente separate dalle tubazioni destinate alla raccolta delle acque di rifiuto, fino agli allacci esterni.

Gli impianti e i loro componenti per la raccolta e il deflusso delle acque meteoriche dovranno essere conformi alle prescrizioni della norma UNI 9184 e suo FA 1-93.

CONVERSE E COMPLUVI

Converse e compluvi realizzati in rame dello spessore di 6/10 di mm. tagliate e sagomate secondo le prescrizioni progettuali, complete di saldature, chiodature.

CANALE DI GRONDA

Canale di gronda in rame di spessore di 6/10 di mm. con bordo a cordone, completo delle lavorazioni e saldature, staffe di ferro (cicogne) murate o chiodate ad una distanza non superiore a mt. 1,30 l'una dall'altra, di legature in filo di rame.

SCOSSALINA IN RAME

Scossalina a doppia parete munita di anello copritegola (a parete singola) di lunghezza mm. 55 e (a parete singola) di larghezza mm. 175 e con barra della scossalina (a doppia parete) di altezza mm. 220 da porre in opera con staffa in acciaio Fe42A zincata e plastificata dello spessore di mm. 2 da fissare sul massetto o con chiodature su tasselli di legno a distanza di mt. 0,80 l'una dall'altra.

Art. 99 **IMPIANTI ELETTRICI**

I materiali, gli apparecchi e la messa in opera degli impianti elettrici saranno conformi al progetto, alla normativa vigente ed a quanto disposto dal presente capitolato; in tal senso si ricorda, in particolare, che la posizione dei terminali (interruttori, pulsanti, prese, centralini, etc.) dovrà rispettare quanto stabilito dal punto 8.1.5. del decreto ministeriale 14 giugno 1989, n. 286 emanata in attuazione dell'art. 1 della legge 9 gennaio 1989, n. 13 recante prescrizioni tecniche necessarie a garantire l'accessibilità, l'adattabilità e la visitabilità degli edifici privati e di edilizia residenziale pubblica sovvenzionata ed agevolata.

Prima dell'inizio lavori relativi all'installazione dell'impianto, l'appaltatore è tenuto a presentare un'adeguata campionatura, tutte le informazioni, note tecniche ed integrazioni al progetto eventualmente richieste.

Il collaudo degli impianti avverrà sia in corso d'opera che a lavori ultimati ed interesserà parte degli impianti o tutta la rete installata.

PRESCRIZIONI GENERALI

I conduttori saranno in rame elettrolitico di prima fusione; qualora, nello stesso impianto, venissero impiegati sia conduttori in rame che in alluminio non dovranno esserci punti di contatto diretto fra i due metalli salvo con le apposite morsettiere.

I tubi di protezione dei conduttori saranno realizzati con resine poliviniliche e, nei tratti richiesti (sotto i pavimenti, con carichi particolari, etc.), avranno spessori adeguati.

Tutti gli interruttori avranno distanze di isolamento e contatti idonei alla tensione di esercizio, non dovranno essere soggetti a surriscaldamenti o deformazioni, essere di facile manovrabilità e con i dispositivi di sicurezza richiesti.

Le valvole, le morsettiere, le cassette, i comandi e le prese di corrente dovranno essere facilmente individuabili e di immediata lettura od uso.

Tutte le parti dell'impianto saranno soggette, in caso di locali con pericolo di incendio, alle particolari specifiche del caso.

I circuiti per l'alimentazione luce e per usi elettrodomestici dovranno sempre essere distinti e, nell'ambito del circuito luce, si dovranno avere due circuiti indipendenti per le prese a spina e per i punti di illuminazione.

La tensione di alimentazione delle lampade ad incandescenza e degli apparecchi monofase non dovrà superare i 220 Volt.

I conduttori avranno, salvo altre prescrizioni:

a) sezione non inferiore a:

- 1,5 mmq. per i circuiti luce/ segnalazione;
- 2,5 mmq. per i circuiti F.M. e terra (singole utenze);
- 6 mmq. per i circuiti di terra.

b) isolamento minimo di grado 3;

c) la caduta di tensione massima ammessa sino all'utilizzo dovrà essere del 4% per i circuiti luce e del 5% per quelli di forza motrice.

Ogni impianto dovrà avere un interruttore generale onnipolare e dispositivi di protezione contro i corti circuiti ed i sovraccarichi sarà inoltre predisposta la completa messa a terra dell'edificio e delle sue parti con una rete di conduttori totalmente separata.

Tutte le parti metalliche accessibili soggette a passaggi di corrente anche accidentali, dovranno essere protette contro le tensioni di contatto usando adeguate reti di messa a terra od isolamenti speciali.

Particolare cura dovrà essere usata nell'attuazione dei collegamenti per le parti metalliche, la messa a terra e l'insieme dell'impianto elettrico secondo le norme previste per i locali da bagno.

Gli impianti elettrici dovranno essere realizzati in conformità con le seguenti norme:

- legge 1° marzo 1968, n. 186 e legge 5 marzo 1990, n. 46;
- CEI11-17 (1997) per impianti di produzione e trasporto energia elettrica;
- CEI 64-8 (1998) impianti con tensione superiore a 1000V;
- CEI 64-2 (1998) e fascicolo 64-2 per impianti nei luoghi pericolosi;
- CEI 64-12 per impianti di terra;
- CEI 11-8 per impianti di produzione e impianti di terra;
- CEI 103-1 (1997) per impianti telefonici interni;
- CEI 64-50=UNI 9620 per edilizia residenziale;
- D.M. 16 febbraio 1982 e legge 7 dicembre 1984, n. 818.

INSTALLAZIONE

Tutti i conduttori dell'impianto elettrico, anche se isolati, dovranno essere messi in opera (sia sottotraccia che in vista) in tubi di protezione in plastica o altro materiale eventualmente richiesto per installazioni speciali.

Il diametro interno dei tubi protettivi sarà 1,5 volte il diametro del cerchio circoscritto dal fascio di cavi contenuto e, comunque, mai inferiore a 16 mm.; nel caso di ambienti con pericolo d'incendio, i tubi protettivi saranno in acciaio con giunti a manicotto filettati e con cassette, interruttori ed ogni altra parte dell'impianto a tenuta stagna.

Tutte le parti dell'impianto dovranno risultare chiaramente distinguibili (con colori e posizioni adeguate) e le separazioni richieste fra le varie reti saranno eseguite con l'esclusione di qualsiasi punto di contatto.

I cavi disposti in canalizzazioni non dovranno essere soggetti a fenomeni di surriscaldamento o condensa e nessun elemento o parte di impianto elettrico, telefonico, televisivo, etc. estraneo all'impianto ascensori, dovrà trovarsi nei vani di corsa degli stessi.

Negli edifici civili le giunzioni dei conduttori saranno eseguite con l'impiego di morsetti collocati in cassette o scatole di derivazione; nessun conduttore, cavo o altra parte dell'impianto elettrico potrà essere soggetto (o trasmettere) sollecitazioni meccaniche eccedenti il peso proprio.

Tutte le cassette e le scatole di derivazione saranno incassate, salvo altre prescrizioni, al livello delle superfici murarie finite; le prese a spina o gli interruttori per gli elettrodomestici ed apparecchi di particolare potenza saranno del tipo previsto dalle norme vigenti.

I quadri saranno posizionati in luoghi accessibili, escludendo i locali soggetti a pericolo di incendio e, nel caso di edifici ad impianto unico ma con più piani (scuole, uffici, ospedali, etc.), oltre al quadro generale centralizzato saranno installati quadri secondari di distribuzione ad ogni piano.

Negli edifici per alloggi, oltre al quadro generale centralizzato e salvo altre prescrizioni, verranno installati in ciascun alloggio quadri secondari con 2 interruttori generali magnetotermici (uno per l'illuminazione ed uno per la rete degli elettrodomestici) e due interruttori bipolari a valle dell'interruttore per l'illuminazione (uno per la rete dei punti luce ed uno per la rete delle prese a spina).

LINEE DI ALIMENTAZIONE

Nel caso di linee in A.T. o M.T. l'appaltatore dovrà provvedere alla realizzazione di tali linee che saranno eseguite, in accordo con la normativa vigente e con le prescrizioni di progetto, con cavi interrati.

Per le linee in B.T. saranno realizzati, all'ingresso di ogni edificio, degli interruttori (per la ripartizione dei circuiti) installati sul quadro generale.

La messa in opera dei cavi potrà avvenire con cavi interrati od in cunicoli praticabili (eventuali linee aeree saranno consentite solo per impianti provvisori); tutte le operazioni relative e le installazioni dovranno avvenire nella completa applicazione della normativa vigente e di quanto previsto dal presente capitolato.

Nel caso di cavi interrati, questi verranno posati in trincee di scavo della profondità di 1 mt. e larghezza di ca. 40 cm. (da aumentare di 10 cm. per ogni cavo oltre al primo); sul fondo di tali scavi verrà predisposto un letto di sabbia dello spessore di ca. 8 cm. sul quale verrà steso il cavo che dovrà essere ricoperto da un altro strato di sabbia di ca. 5 cm. di spessore e, successivamente, da una fila di mattoni o elementi di protezione prefabbricati accostati, prima del rinterro finale.

Tutte le giunzioni saranno realizzate con muffole a tenuta.

Nel caso di cavi interrati in tubazioni, si dovranno predisporre appositi condotti in cemento o PVC con pozzetti ispezionabili distribuiti ogni 25-30 mt. attraverso i quali eseguire l'infilaggio dei cavi e le giunzioni necessarie.

Per i cavi installati in cunicoli praticabili saranno predisposte staffe o mensole lungo le pareti verticali od i soffitti di tali cunicoli perfettamente ancorate e disposte in modo da permettere un distanziamento fra gli strati di cavi di almeno 4-5 cm.; le giunzioni o derivazioni dovranno essere eseguite in scatole a tenuta stagna e tutte le parti o cavi installati dovranno essere facilmente riconoscibili ed ispezionabili.

Posa in opera e realizzazione di parti dell'impianto

LINEE ELETTRICHE

— Linea elettrica in cavo unipolare isolato in EPR sotto guaina di pvc con sigla di designazione RG5R 0,6/1KV da porre in opera incluso ogni onere di installazione su tubazione in vista o incassata, su canaletta, su passerella o graffettata comprese inoltre le scatole di derivazione, tutte le opere murarie necessarie con scassi e ripristini, le giunzioni ed i terminali.

— Linea elettrica in cavo multipolare isolato in EPR sotto guaina di pvc con sigla di designazione UG5OR 0,6/1KV oppure RG5OR 0,6/1KV da porre in opera incluso ogni onere di installazione su tubazione in vista o incassata, su canaletta, su passerella o graffettata comprese, inoltre, le scatole di derivazione, tutte le opere murarie necessarie con scassi e ripristini, le giunzioni ed i terminali.

— Linea elettrica in cavo tetrapolare isolato in EPR sotto guaina di pvc con sigla di designazione RG5OR 0,6/1KV con il quarto cavo di sezione inferiore, secondo quanto disposto dalle normative CEI, da porre in opera incluso ogni onere di installazione su tubazione in vista o incassata, su

canaletta, su passerella o graffettata comprese, inoltre, le scatole di derivazione, tutte le opere murarie necessarie con scassi e ripristini, le giunzioni ed i terminali.

— Linea elettrica in cavo resistente al fuoco ed a ridotta emissione di fumi e di gas tossici corrosivi, con conduttori flessibili isolati con materiale reticolato speciale sotto guaina termoplastica con sigla di designazione FE40M1 da porre in opera incluso ogni onere di installazione su tubazione in vista o incassata, su canaletta, su passerella o graffettata comprese, inoltre, le scatole di derivazione, tutte le opere murarie necessarie con scassi e ripristini, le giunzioni ed i terminali.

— Linea elettrica in cavo multipolare flessibile isolato in EPR sotto guaina di pvc con caratteristiche di non propagazione del fuoco con sigla di designazione FG50R 0,6/1KV da porre in opera incluso ogni onere di installazione su tubazione in vista o incassata, su canaletta, su passerella o graffettata comprese, inoltre, le scatole di derivazione, tutte le opere murarie necessarie con scassi e ripristini, le giunzioni ed i terminali (nei cavi quadripolari di sezione superiori a 25 mmq., il quarto conduttore dovrà essere considerato di sezione inferiore secondo quanto prescritto dalle norme CEI).

— Linea elettrica in cavo unipolare isolato in pvc con sigla di designazione H07V-K oppure sigla di designazione NO7V-K con caratteristiche di non propagazione del fuoco da porre in opera incluso ogni onere di installazione su tubazione in vista o incassata, su canaletta, su passerella o graffettata comprese inoltre le scatole di derivazione, tutte le opere murarie necessarie con scassi e ripristini, le giunzioni ed i terminali.

— Linea elettrica in cavo multipolare con conduttori flessibili isolati in PVC di qualità R2 sotto guaina in pvc con caratteristiche di non propagazione del fuoco, sigla di designazione NIVV-K da porre in opera incluso ogni onere di installazione su tubazione in vista o incassata, su canaletta, su passerella o graffettata comprese, inoltre, le scatole di derivazione, tutte le opere murarie necessarie con scassi e ripristini, le giunzioni ed i terminali.

TUBAZIONI, SCATOLE, CANALI

— Tubazione flessibile in PVC autoestinguente serie leggera con marchio IMQ da incassare sotto traccia e porre in opera con tutti gli interventi murari di scasso e ripristino delle parti interessate, completa dei collegamenti alle scatole di derivazione e con diametro esterno di 16-20-25-32-40 mm.

— Tubazione flessibile in pvc autoestinguente serie pesante con marchio IMQ da incassare sotto traccia, sotto pavimento, all'interno di intercapedini e porre in opera con tutti gli interventi murari di scasso e ripristino delle parti interessate, completa dei collegamenti alle scatole di derivazione e con diametro esterno di 16-20-25-32-40-50 mm.

— Tubo rigido pesante in pvc piegabile a freddo da installare all'interno di controsoffitti, intercapedini o a vista e porre in opera completo di tutti i manicotti, giunzioni, curve, cavallotti di fissaggio e collegamenti alle scatole di derivazione e con diametro esterno di 16-20-25-32-40-50 mm.

— Canale a sezione rettangolare in pvc (con o senza separazioni interne) da installare all'interno di controsoffitti, intercapedini o a vista e porre in opera completo di tutti i fissaggi, giunzioni, curve, e collegamenti alle scatole di derivazione e con dimensioni mm. 15x20-15x30-25x40-40x45-15x30 (con un divisorio)25x40 (con un divisorio).

— Tubo rigido filettato in pvc autoestinguente da installare all'interno di controsoffitti, intercapedini o a vista e porre in opera completo di tutti i fissaggi, giunzioni, curve, e collegamenti alle scatole di derivazione e con diametro esterno di 16-20-25-32-40-50 mm.

— Guaina flessibile in pvc con raccordi ad alta resistenza chimica e meccanica da installare a vista e porre in opera completa di tutti i fissaggi, giunzioni, curve filettate, e collegamenti alle scatole di derivazione con un grado complessivo di protezione IP55 e con diametro interno di 12-16-22-28 mm.

— Tubazione metallica rigida tipo elios zincato, filettabile da porre in opera completa di tutti i fissaggi, giunzioni, curve, e collegamenti alle scatole di derivazione e con diametro esterno di 16-22-28-32-38-50 mm.

— Guaina metallica flessibile ricoperta in pvc autoestinguente da porre in opera completa di tutti i fissaggi, giunti non girevoli, curve, e collegamenti alle scatole di derivazione e con diametro interno di 12-15-20-25 mm.

— Scatola di derivazione in silumin fuso con pareti chiuse IP55 con spessore minimo di mm. 2, da installare a vista o incasso e porre in opera completa di tutti i fissaggi, opere murarie e giunzioni, dimensioni interne assimilabili a mm. 90x90x50-130x105x50-155x130x55-180x155x70-240x205x80-300x245x110-390x300x140.

— Scatola di derivazione in plastica da incasso da porre in opera completa di opere murarie per il fissaggio su forati o mattoni, coperchio a vista e collegamenti delle dimensioni di mm. 92x92x45-118x96x50-118x96x70-152x98x70-160x130x70-196x152x70-294x152x70-392x152x70.

— Scatola di derivazione stagna IP55 in pvc autoestinguente con pareti lisce o passacavi completa di raccordi installati in modo idoneo a garantire il grado di protezione da porre in opera in vista con fissaggi, collegamenti e giunzioni.

— Tubazione in pvc serie pesante per canalizzazione di linee di alimentazione elettrica da porre in opera su scavo predisposto ad una profondità di ca. m. 0,50 dal piano stradale o posata su cavedi adeguati, con diametro esterno di mm. 50-63-100-160-200-250.

— Passerella portacavi per sostegno cavi realizzata in lamiera di acciaio asolata piegata con altezza laterale minima di mm. 400, di spessore minimo di mm. 1,5 per una larghezza massima di mm. 150 e spessore mm. 2 per larghezze superiori da porre in opera senza coperchio, completa di fissaggi, giunzioni, staffe a mensola o a sospensione adeguate al carico da portare.

— Canale metallico zincato realizzato in lamiera, completo di coperchio per la posa di cavi, con altezza minima interna di mm. 75, larghezza mm. 100-150-200-300 ed esecuzione classe IP40 da porre in opera con le necessarie giunzioni, curve, coperchi, presa di terra, testate, staffe di ancoraggio a parete o soffitto, collegamenti ed eventuali interventi murari.

— Canale metallico realizzato in lamiera verniciata a smalto, provvisto di coperchio, predisposto alla posa di cavi, con altezza minima interna di mm. 75, larghezza mm. 100-150-200-300 ed esecuzione classe IP40 da porre in opera con le necessarie giunzioni, curve, coperchi, presa di terra, testate, staffe di ancoraggio a parete o soffitto, collegamenti ed eventuali interventi murari.

— Corda in acciaio da utilizzare come sostegno di cavi per reti aeree, con diametro di mm. 6 da porre in opera fissata a parete o per attraversamenti completa di ogni accessorio per il suo ancoraggio e per la graffettatura del cavo da sostenere.

QUADRI ELETTRICI

— Interruttore automatico magnetotermico unipolare, bipolare, tripolare, caratteristica U, potere di interruzione 6kA compresa la quota di cablaggio, gli accessori da inserire all'interno del quadro, box metallico a chiusura, da porre in opera perfettamente funzionante.

— Interruttore automatico magnetotermico unipolare, bipolare, tripolare, caratteristica U, potere di interruzione 10kA compresa la quota di cablaggio, gli accessori da inserire all'interno del quadro, box metallico a chiusura, da porre in opera perfettamente funzionante.

— Interruttore automatico magnetotermico bipolare, tripolare, caratteristica K, L o G, potere di interruzione 6kA compresa la quota di cablaggio, gli accessori da inserire all'interno del quadro, box metallico a chiusura, da porre in opera perfettamente funzionante.

— Interruttore automatico magnetotermico bipolare, tripolare, caratteristica K, L o G, potere di interruzione 10kA compresa la quota di cablaggio, gli accessori da inserire all'interno del quadro, box metallico a chiusura, da porre in opera perfettamente funzionante.

— Interruttore differenziale puro sprovvisto di protezione magnetotermica per correnti nominali, differenziali, pulsanti e componenti continue, da porre in opera perfettamente funzionante compresa la quota di cablaggio, gli accessori da inserire all'interno del quadro e box metallico a chiusura.

— Interruttore differenziale magnetotermico bipolare, tripolare, tetrapolare caratteristica U, potere di interruzione 6kA compresa la quota di cablaggio, gli accessori da inserire all'interno del quadro, box metallico a chiusura, da porre in opera perfettamente funzionante.

— Interruttore differenziale magnetotermico bipolare, tripolare, tetrapolare caratteristica U, potere di interruzione 10kA compresa la quota di cablaggio, gli accessori da inserire all'interno del quadro, box metallico a chiusura, da porre in opera perfettamente funzionante.

— Interruttore differenziale magnetotermico bipolare, tetrapolare caratteristica U, potere di interruzione 10kA per correnti pulsanti e continue compresa la quota di cablaggio, gli accessori da inserire all'interno del quadro, box metallico a chiusura, da porre in opera perfettamente funzionante.

— Interruttore automatico magnetotermico in custodia isolante, in esecuzione fissa, con potere di interruzione a 380V da 30kA a 60kA con possibilità di diverse tarature dello sganciatore termico e di quello magnetico da porre in opera compresa la quota di cablaggio, gli accessori da inserire all'interno del quadro e box metallico a chiusura.

— Carpenteria o box metallico per quadro elettrico in lamiera metallica verniciata a fuoco min. 12/10, costituita da elementi componibili preforati o chiusi, barrature di sostegno per le apparecchiature, sportello in vetro o in lamiera provvisto di serratura con chiave, pannelli, zoccolo e tutte le opere murarie necessarie alla completa installazione.

— Carpenteria o box metallico per quadro elettrico in lamiera metallica verniciata a fuoco min. 12/10, profondità 400 mm., con grado di protezione IP55, costituita da elementi componibili preforati o chiusi, barrature di sostegno per le apparecchiature, sportello in vetro o in lamiera provvisto di serratura con chiave, pannelli, guarnizioni di tenuta, zoccolo e tutte le opere murarie necessarie alla completa installazione.

— Centralino in resina da parete con grado di protezione IP55 completo di sportello, realizzato in doppio isolamento per tensioni fino a 415 Volts da porre in opera con tutti i collegamenti necessari al perfetto funzionamento e l'ancoraggio ai supporti predisposti.

— Centralino in resina da parete per utenza domestica completo di sportello da porre in opera con tutti i collegamenti necessari al perfetto funzionamento e l'ancoraggio ai supporti predisposti.

— Centralino in resina da incasso con grado di protezione IP40 completo di sportello, da porre in opera con tutti i collegamenti necessari al perfetto funzionamento e l'ancoraggio ai supporti predisposti.

— Quadro elettrico da esterno a struttura modulare con grado di protezione minimo IP 30 o a struttura monoblocco con grado di protezione minimo IP44, in lamiera, di spessore minimo 20/10, elettrosaldato e pressopiegato, verniciato a fuoco con polvere epossidica o con vernice nitromartellata, previo ciclo di sgrassatura e decappaggio. Il quadro dovrà essere corredato da un pannello di manovra asolato, da uno sportello in struttura metallica con una lastra in materiale trasparente, incernierato e munito di serratura a chiave e, all'interno, dovranno essere installate tutte le carpenterie atte a contenere le apparecchiature e quanto altro occorre, nel pieno rispetto delle normative CEI, al perfetto funzionamento comprese le targhette pantografate da porre sotto ogni asola portainterruttori e lo schema unifilare di dotazione.

DISTRIBUZIONE CIRCUITI LUCE-FM

— Punto luce e punto di comando da predisporre sottotraccia da porre in opera con linea dorsale di alimentazione (realizzata sottotraccia), tutti i collegamenti elettrici necessari al funzionamento, comprese le scatole di derivazione e morsetti a mantello, conduttori del tipo HO7V-K o NO7V-K con sezione minima sia per la fase che per la terra non inferiore a mmq. 1,5, scatola portafrutto incassata a muro, frutto, tubazione in pvc autoestinguente incassata sotto l'intonaco.

— Punto presa FM (presa di forza motrice) sottotraccia da porre in opera con la linea dorsale completo di scatola di derivazione incassata a muro, tutti i collegamenti elettrici necessari al funzionamento, morsetti di derivazione a mantello, conduttori del tipo HO7V-K o NO7V-K di sezione minima di fase e di terra di mmq. 2,5 (per prese fino a 16A), 6 mmq. (per prese fino a 32A), scatola portafrutto, frutto, tubazione in pvc autoestinguente incassata sotto l'intonaco.

— Punto presa CEE trifase da 63A da realizzare con conduttore HO7V-K o NO7V-K di sezione non inferiore a 16 mmq. per la fase e la terra da installare in tubazione in pvc filettata raccordabile su scatole in pvc o in tubazione in ferro zincata filettata raccordabile su scatole di ferro inclusi i collegamenti richiesti; tutti i componenti dovranno avere un grado di protezione IP44 o IP55.

— Scatola di derivazione per allaccio torrette a pavimento da inserire al di sotto di un pavimento ispezionabile da installare con almeno due linee dorsali, con conduttori tipo HO7V-K o NO7V-K, di

sezione non inferiore a mmq. 4, comprese le tubazioni e le scatole di derivazione che dovranno essere una per la linea FM ordinaria ed una per la linea FM preferenziale; la scatola dovrà essere predisposta con le tubazioni e le uscite per una linea di servizi telefonici ed una per i terminali EDP che dovranno essere separate tra loro e da quelle per l'alimentazione elettrica anche nelle scatole di derivazione.

— Torretta attrezzata con base da pavimento completa di servizi elettrici costituiti da almeno due prese 2x10A per FM ordinaria e 2 prese tipo UNEL per FM preferenziale, una presa telefonica ed una presa per terminale EDP, completa di supporti, cavi e canalizzazioni di collegamento alla scatola di derivazione, da porre in opera su un pavimento ispezionabile; i conduttori di alimentazione elettrica dovranno essere del tipo HO7V-K o NO7V-K ed avere una sezione non inferiore a 2,5 mmq.

— Punto di presa di servizio in traccia a partire dal punto di smistamento di piano o di zona da utilizzare per telefono, punto di chiamata di segnalazione, amplificazione sonora, allarme, collegamento terminale EDP, etc. compresi i conduttori, le canalizzazioni e le scatole di derivazione e terminali, il posizionamento sottopavimento oppure a controsoffitto in tubazioni di pvc autoestinguenti.

APPARECCHI DI ILLUMINAZIONE PER INTERNI ED ESTERNI

— Plafoniera a forma circolare od ovale con corpo metallico e schermo in vetro completa di lampada incandescente con attacco E27 ed eventuale gabbia di protezione, da porre in opera con grado di protezione IP55 completa di tutti i collegamenti all'impianto elettrico e le operazioni di fissaggio sul supporto definitivo.

— Plafoniera con corpo e schermo in policarbonato autoestinguento in esecuzione IP55 da porre in opera completa dei tubi fluorescenti, starter, reattori, condensatori di rifasamento, coppa prismatizzata e di tutte le operazioni di ancoraggio e collegamenti.

— Plafoniera con corpo in acciaio ottica speculare con schermo parabolico in alluminio antiriflesso a bassa luminanza, armatura verniciata a fuoco da porre in opera completa di tutti i collegamenti all'impianto elettrico e le operazioni di fissaggio sul supporto definitivo.

— Proiettore per lampada alogena realizzato in alluminio pressofuso con schermo in vetro, riflettore in alluminio con grado di protezione pari ad IP55, staffa di fissaggio, lampada alogena fino a 500 W.

— Illuminatore da esterno con globo in policarbonato trasparente od opalino da installare su palo o a parete idoneo per alloggiare lampade, base di attacco del palo mm. 60 e grado di protezione IP55 completo di lampadine, accenditore, condensatore:

- a) ad incandescenza, max 100 W.;
- b) a luce miscelata max. 160 W.;
- c) al mercurio bulbo fluorescente max 80 W.;
- d) al sodio alta pressione max 70 W.;
- e) con lampada tipo PL o DULUX max. 24 W.;
- f) con lampada tipo SL.

— Armatura di illuminazione esterna di tipo stradale costituita da un contenitore in poliestere rinforzato con fibre di vetro, riflettore in alluminio purissimo (titolo 99,99%), lucidato, brillantato e anodizzato, completo di coppa in policarbonato, lampade ai vapori di mercurio da 80 a 400 W, con chiusura ermetica a cerniera e galletti di fissaggio tale da consentire la tenuta stagna conforme alle norme CEI (IP54), vano portareattore incorporato e attacco al palo con portalampada in porcellana, reattore e condensatore, tutto perfettamente cablato.

— Armatura di illuminazione esterna di tipo stradale costituita da un contenitore in fusione di lega leggera verniciata a fuoco, riflettori in alluminio purissimo (titolo 99,99%), lucidato, brillantato e anodizzato, ad alto rendimento, completo di coppa in policarbonato, lampade ai vapori di sodio ad alta pressione da 150 a 400 W oppure ai vapori di sodio a bassa pressione da 55 a 135 W, con chiusura ermetica a cerniera e galletti di fissaggio tale da consentire la tenuta stagna conforme alle norme CEI (IP54), vano portareattore incorporato e attacco al palo con portalampada in porcellana, reattore e condensatore, tutto perfettamente cablato.

ILLUMINAZIONE DI SICUREZZA

L'impianto per l'illuminazione di sicurezza dovrà garantire la completa illuminazione di tutte le vie di uscita, i luoghi di transito e di raccordo nel caso di interruzione dell'energia elettrica in modo da consentire un veloce e sicuro deflusso delle persone presenti negli ambienti o edifici interessati dalla disfunzione. Tutti i componenti dovranno rispondere ai seguenti requisiti:

— Punto luce per l'illuminazione di sicurezza per pianerottoli e vani scale eseguito con conduttori di rame di adeguata sezione, posti a sfilamento entro tubi protettivi di materiale isolante già previsti per l'impianto di illuminazione generale e derivati da proprio interruttore automatico con sola protezione magnetica, da inserire nel quadro elettrico dei servizi comuni.

— Apparecchio per l'illuminazione di sicurezza per posa a parete mediante slitta per attacco rapido in materiale plastico autoestinguente CEI 34-21/22 con circuito elettronico di controllo, batterie ermetiche al Pb, classe isolamento III, spia rete/ricarica, grado di protezione IP40, alimentazione ordinaria 220V, autonomia non inferiore a 120' con lampada fluorescente da 8, 18, 22W.

— Apparecchi di illuminazione di sicurezza per edifici residenziali CEI 64-50 del tipo a incasso su scatola rettangolare, serie componibile, completi di placca con diffusore opalino, lampada fluorescente da 4W, batterie al NiCd 2x1,2V- 1,2Ah, autonomia 60'.

IMPIANTI DI TERRA E PROTEZIONE SCARICHE ATMOSFERICHE

Tutte le parti dell'impianto di messa a terra dovranno essere conformi a quanto prescritto dalla normativa vigente in materia di dimensionamento dei cavi, colori di identificazione e caratteristiche di installazione.

Particolare cautela dovrà essere riservata alla progettazione e messa in opera delle parti metalliche accessibili soggette a passaggi di corrente anche accidentali che dovranno essere protette contro le tensioni di contatto usando adeguate reti di messa a terra.

Sia nei locali adibiti ad uso residenziale o terziario che negli edifici con ambienti utilizzati per lavorazioni speciali, magazzini o altri tipi di funzioni dovrà essere usata la massima accuratezza nell'attuazione dei collegamenti per le parti metalliche, la messa a terra e l'insieme dell'impianto elettrico, secondo le norme previste.

Il progetto esecutivo dell'impianto di protezione contro le scariche atmosferiche dovrà comprendere i dati sulle caratteristiche elettriche e sulla struttura dell'edificio, le caratteristiche della zona, il tipo di gabbia di Faraday da impiegare, posizione e dimensionamento della maglia di protezione, i collegamenti di terra e le relative dimensioni, numero e tipo di dispersori.

Gli organi di captazione dell'impianto saranno costituiti da conduttori elettrici posizionati al di sopra della copertura (oppure integrati con essa) formando una maglia che includa tutte le parti sporgenti.

I conduttori di discesa saranno minimo 2 con reciproca distanza non superiore ai 20 mt., installati all'esterno od in sedi incombustibili ed ispezionabili; le giunzioni saranno eseguite con saldature o con morsetti ed adeguata sovrapposizione.

I conduttori saranno fissati all'edificio e distanziati dai muri, non dovranno essere verniciati o isolati, saranno in rame, acciaio zincato o altro materiale approvato e dovranno essere collegati (sul tetto e lungo le discese) alle parti metalliche principali dell'edificio e con i dispersori.

I dispersori, in base alla resistività del terreno, saranno a punta od a rete e dovranno essere alloggiati in pozzetti praticabili in modo tale da rendere ispezionabile il collegamento con i conduttori di discesa.

Negli edifici in cemento armato si dovranno collegare tutti i ferri di armatura fra loro, con i dispersori di terra (al livello delle fondazioni) e gli organi di captazione del tetto; i suddetti ferri di armatura saranno collegati, inoltre, a tutte le parti metalliche presenti nell'edificio.

DISPERSORI PER LA MESSA A TERRA

— Corda flessibile o tondo in rame nudo per impianti di dispersione e di messa a terra della sezione di mmq. 16-25-35-50, da porre in opera dentro uno scavo predisposto ad una profondità di ca. cm. 50 compreso il rinterro e tutti i collegamenti necessari alla chiusura dell'anello.

— Tondino zincato a fuoco per impianti di dispersione e di messa a terra del diametro mm. 8 (sezione mmq. 50), mm. 10 (sezione mmq. 75), da porre in opera dentro uno scavo predisposto ad una profondità di ca. cm. 50 compreso il rinterro e tutti i collegamenti necessari alla chiusura dell'anello.

— Bandella di acciaio zincato a fuoco per impianti di parafulmine delle dimensioni mm. 25x3-30x2,5-30x3 da porre in opera su tetti praticabili, in buono stato di manutenzione, e su calate da installare lungo le pareti degli edifici interessati compresi i supporti di sostegno, le giunzioni ed i collegamenti agli apparecchi di captazione.

— Bandella in rame per impianti di parafulmine delle dimensioni di mm. 20x2-20x3, da porre in opera su tetti praticabili, in buono stato di manutenzione, e su calate da installare lungo le pareti degli edifici interessati compresi i supporti di sostegno, le giunzioni ed i collegamenti agli apparecchi di captazione.

— Dispensore per infissione nel terreno della lunghezza di mt. 2 da porre in opera completo di collare per l'attacco del conduttore di terra, inserito in apposito pozzetto ispezionabile nel quale dovrà confluire il cavo dell'anello di messa a terra compresa la misurazione, ad installazione effettuata, della effettiva resistenza di terra, tutte le opere di scavo e ripristino per la posa del pozzetto; tale dispensore potrà essere realizzato in:

a) picchetto a tubo in acciaio zincato a caldo, del diametro esterno mm. 40 e spessore della parete mm. 2;

b) picchetto massiccio in acciaio zincato a caldo, diametro esterno mm. 20;

c) picchetto in profilato in acciaio zincato a caldo, spessore mm. 5 e dimensione trasversale mm. 50;

d) picchetto massiccio in acciaio rivestito di rame (rivestimento per deposito elettrolitico 100 micron, rivestimento per trafilatura 500 micron) di diametro mm. 15;

e) picchetto a tubo di rame di diametro esterno mm. 30 e spessore mm. 3;

f) picchetto massiccio in rame di diametro mm. 15;

g) picchetto in profilato di rame di spessore mm. 5 e dimensione trasversale mm. 50.

— Dispensore per posa nel terreno a quota minima mt. 0,50 al di sotto della sistemazione definitiva del terreno, costituito da piastra delle dimensioni di mt. 1,00x1,00 (da realizzare in acciaio zincato a caldo dello spessore di mm. 3 oppure in rame dello spessore di mm. 3), completo di collare per l'attacco del conduttore di terra, inserito in apposito pozzetto ispezionabile nel quale dovrà confluire il cavo dell'anello di messa a terra compresa la misurazione, ad installazione effettuata, della effettiva resistenza di terra, tutte le opere di scavo e ripristino per la posa del pozzetto.

— Dispensore per posa nel terreno per costituire un anello di dispersione da porre in opera ad una quota non inferiore a 0,50 mt. al di sotto della sistemazione definitiva del terreno compresi i collegamenti, la misurazione, ad installazione effettuata, della effettiva resistenza di terra, tutte le opere di scavo e ripristino; tale dispensore potrà essere realizzato in:

a) nastro di acciaio zincato a caldo di spessore mm. 3 e sezione mmq. 100;

b) nastro di rame di spessore mm. 3 e sezione mmq. 50;

c) tondino o conduttore in acciaio zincato a caldo, sezione mmq. 50;

d) tondino o conduttore massiccio di rame di sezione mmq. 35;

e) conduttore cordato in acciaio zincato a caldo, di sezione complessiva mmq. 50 e diametro di ciascun filo mm. 1,8;

f) conduttore cordato in rame di sezione complessiva mmq. 35 e diametro di ciascun filo mm. 1,8.

— Canalina di protezione delle calate fino a mt. 2,5 di altezza dalla massima quota praticabile esterna, per impianti di terra o dispersione scariche atmosferiche, da realizzare in lamiera bordata verniciata compresi gli oneri di fissaggio, giunti ed eventuali raccordi.

— Scaricatori di tensione da installare come apparecchi integrati agli impianti per la captazione delle scariche atmosferiche per proteggere da eventuali sovratensioni di origine atmosferica o interna gli impianti elettrici alimentati a 200/380 V.

Letto, approvato e sottoscritto

..... li

La Stazione appaltante

l'Appaltatore

.....

.....

L'appaltatore dichiara, inoltre, ai sensi e per gli effetti degli artt. 1341 e 1342 cod.civ. di approvare espressamente le disposizioni contenute nei seguenti articoli:

- art. 5 Invariabilità dei prezzi - Elenco prezzi
- » 7 Nuovi prezzi
- » 8 Condizioni dell'appalto
- » 12 Variazioni dei lavori
- » 13 Eccezioni dell'appaltatore —Riserve
- » 17 Garanzie
- » 18 Subappalto
- » 19 Consegna dei lavori
- » 22 Sospensione e ripresa dei lavori
- » 24 Termine di ultimazione dei lavori e penale
- » 26 Danni di forza maggiore

Letto, approvato e sottoscritto

..... li

l'Appaltatore

.....